



# MUNICIPIUL SUCEAVA

B-dul 1 Mai nr. 5A, cod: 720224

[www.primariasv.ro](http://www.primariasv.ro), [primsv@primariasv.ro](mailto:primsv@primariasv.ro)

Tel: 0230-212696, Fax: 0230-520593

## CONSILIUL LOCAL AL MUNICIPIULUI SUCEAVA

PROIECT

### HOTĂRÂRE

privind completarea HCL nr. 40 din 23.02.2017 privind atestarea bunurilor imobile ce aparțin domeniului privat al municipiului Suceava

Consiliul Local al Municipiului Suceava;

Având în vedere expunerea de motive a Primarului municipiului Suceava înregistrată la nr. 25161 din 20.07.2018, raportul Serviciului Patrimoniu înregistrat la nr. 25162 din 20.07.2018 și avizul comisiei economico-financiară, juridică, disciplinară a Consiliului Local al municipiului Suceava;

În temeiul prevederilor art.36, alin.(2) lit. "c", ale art. 45 alin.(3), ale art.47 și art.49 din Legea nr.215/2001 a administrației publice locale, republicată.

În conformitate cu prevederile art. 693 din Codul Civil;

### HOTARASTE:

**Art. 1.** Se completează anexa nr.17 la HCL nr.40 din 23.02.2017 privind atestarea bunurilor imobile ce aparțin domeniului privat al municipiului Suceava cu bunurile evidențiate în anexa nr. 1 la prezentul proiect de hotărâre, pentru care municipiul Suceava a primit referat de admitere (primă înregistrare imobil) de la Oficiul de Cadastru și Publicitate Imobiliară Suceava.

**Art.2.** Se completează anexa nr. 9 la HCL nr.40 din 23.02.2017 privind atestarea bunurilor imobile ce aparțin domeniului privat al municipiului Suceava cu bunurile evidențiate în anexa nr. 2 la prezentul proiect de hotărâre, pentru care municipiul Suceava a primit referat de admitere (primă înregistrare imobil) de la Oficiul de Cadastru și Publicitate Imobiliară Suceava.

**Art.3.** Se completează anexa nr. 18 la HCL nr.40 din 23.02.2017 privind atestarea bunurilor imobile ce aparțin domeniului privat al municipiului Suceava cu bunurile evidențiate în anexa nr. 3 la prezentul proiect de hotărâre.

**Art.4.** Se completează anexa nr.14 la HCL nr.40 din 23.02.2017 privind atestarea bunurilor imobile ce aparțin domeniului privat al municipiului Suceava cu bunurile evidențiate în anexa nr. 4 la prezentul proiect de hotărâre.

**Art.5.** Primarul municipiului Suceava, prin aparatul de specialitate, va aduce la îndeplinire prevederile prezentei hotărâri.

INIȚIATOR

P.PRIMAR

ION LUNGU

VICEPRIMAR

LUCIAN HARSINSCHI

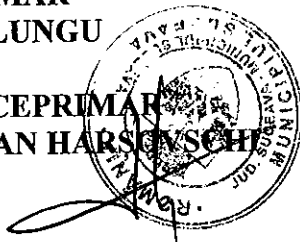

AVIZAT PENTRU LEGALITATE  
SECRETAR MUNICIPIU

JE. IOAN CIUTAC

CONTROL FINANCIAR PREVENTIV PROPRIU

DIRECTOR EXECUTIV

ELISABETA VĂIDEANU

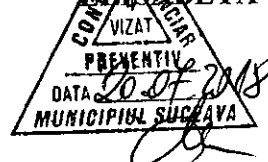



# MUNICIPIUL SUCEAVA

B-dul 1 Mai nr. 5A, cod: 720224

[www.primariasv.ro](http://www.primariasv.ro), [primsv@primariasv.ro](mailto:primsv@primariasv.ro)

Tel: 0230-212696, Fax: 0230-520593

## PRIMĂRIA MUNICIPIULUI SUCEAVA

Nr. 26161 din 20.07.2018

### EXPUNERE DE MOTIVE A PRIMARULUI

Prin HCL nr. 40 din 23.02.2017 s-a atestat apartenența la domeniul privat al municipiului Suceava a bunurilor imobile, proprietate a municipiului.

Hotărârea nr. 40/2017 privind atestarea bunurilor imobile ce aparțin domeniului privat al municipiului Suceava conține un număr de 18 anexe în care sunt evidențiate contractele de suprafață, arendă, locațiune încheiate între municipiul Suceava, în calitate de proprietar și terți.

În temeiul prevederilor Legii contabilității nr. 82/1991, republicată, entitățile au obligația să efectueze inventarierea elementelor de natura activelor, datoriilor și capitalurilor proprii deținute, la începutul activității, cel puțin o dată în cursul exercițiului financiar pe parcursul funcționării lor, în cazul fuziunii sau încetării activității, precum și în următoarele situații:

“...b) ori de câte ori sunt indicii că există lipsuri sau plusuri în gestiune, care nu pot fi stabilite cert decât prin inventariere;...”

În scopul înregistrării bunurilor imobile nou identificate și a modificărilor suprafețelor pentru cele deja existente în anexele menționate mai sus și înscrierea acestora în Cartea Funciară în vederea atribuirii în folosință, prin acordarea unui drept de suprafață, în vederea edificării unor construcții, conform prevederilor art. I, punctul 23 din Ordonanța de Urgență nr. 214 din 4.12.2008 pentru modificarea și completarea Legii nr. 50/1991 privind autorizarea executării lucrărilor de construcții – republicată, sau în vederea întabulării bunurilor „**anterior obținerii dreptului de suprafață, terenul va fi înscris în cartea funciară**”.

La solicitarea Municipiului Suceava, Oficiul de Cadastru și publicitate Imobiliară Suceava a eliberat referate de admitere (primă înregistrare imobil) pentru parcele cadastrale situate pe raza municipiului Suceava. În vederea întabulării dreptului de proprietate a municipiului Suceava pentru parcelele de teren evidențiate în anexa nr.1 la prezentul proiect de hotărâre, propunem completarea HCL nr.40 cu bunurile menționate în anexele nr.1 și nr.2.

Municipiul Suceava implementează proiectul “Electromobilitat-Vehicule electrice pentru o municipalitate verde” finanțat prin programul de Cooperare Elvețiano-Român. În cadrul acestui proiect au fost montate 28 de stații de încărcare ( 14 stații de încărcare rapidă și 14 stații de încărcare standard), au fost achiziționate 10 biciclete electrice, 11 autoturisme electrice marca Peugeot Ion, 2 furgonete electrice marca Peugeot Partner, a fost realizată infrastructura pentru încărcare biciclete electrice. În acest sens se impune a fi completat inventarul bunurilor ce aparțin domeniului privat al municipiului Suceava cu aceste mijloace fixe, conform datelor înregistrate în anexa nr.3 la prezentul proiect de hotărâre. În vederea avizării de către Consiliul Concurenței a contractului de delegare a serviciului de transport public local prin curse regulate, este necesar să nu existe diferențe între evidențele contabile, listele de inventariere și lista din contractul de servicii publice. În acest sens se impune a fi completat inventarul bunurilor ce aparțin domeniului privat al municipiului Suceava cu aceste bunuri, conform datelor înregistrate în anexa nr.3 la prezentul proiect de hotărâre.

În Piața Centrală, comisia de inventariere a identificat o construcție cu destinația garaj + magazie materiale, în suprafață de 70,98 mp. Totodată se impune completarea inventarului cu imobilul Centrul pentru Susținerea Tradițiilor Bucvinene, imobil proprietate a municipiului Suceava și care a fost transmis în folosință gratuită Consiliului Județean Suceava. Aceste bunuri sunt evidențiate în anexa nr.4 la prezentul proiect de hotărâre.

Față de cele menționate mai sus, supun aprobării Consiliului Local al municipiului Suceava proiectul de hotărâre anexat în forma redactată și prezentată alăturat.

**P.PRIMAR**  
**ION LUNGU**  
**VICEPRIMAR**  
**LUCIA HARSOVICHI**





# MUNICIPIUL SUCEAVA

B-dul 1 Mai nr. 5A, cod: 720224

[www.primariasv.ro](http://www.primariasv.ro), [primsv@primariasv.ro](mailto:primsv@primariasv.ro)

Tel: 0230-212696, Fax: 0230-520593

DIRECȚIA PATRIMONIU  
SERVICIUL PATRIMONIU

Nr. 25/62 din 20.07.2018

APROB

P.PRIMAR  
ION LUNGU

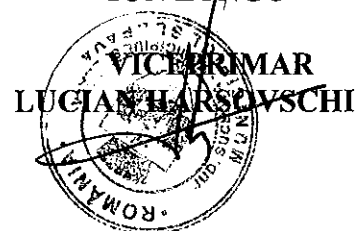

## RAPORT al serviciului de specialitate

Prin H.C.L. nr. 40 din 23.02.2017 s-a atestat apartenența la domeniul privat al municipiului Suceava a bunurilor imobile, proprietate a municipiului.

Hotărârea nr. 40/2017 privind atestarea bunurilor imobile ce aparțin domeniului privat al municipiului Suceava conține un număr de 18 anexe în care sunt evidențiate contractele de suprafață, arendă, locațiune etc. încheiate între municipiul Suceava, în calitate de proprietar și terți.

În scopul înregistrării bunurilor imobile nou identificate și înscrierea acestora în Cartea Funciară în vederea atribuirii în folosință, prin acordarea unui drept de suprafață, în vederea edificării unor construcții, conform prevederilor art. I, punctul 23 din Ordonanța de Urgență nr. 214 din 4.12.2008 pentru modificarea și completarea Legii nr. 50/1991 privind autorizarea executării lucrărilor de construcții – republicată, „**anterior obținerii dreptului de suprafață, terenul va fi înscris în cartea funciară**”.

La solicitarea Municipiului Suceava, Oficiul de Cadastru și publicitate Imobiliară Suceava a eliberat referate de admitere (primă înregistrare imobil) pentru parcele cadastrale situate pe raza municipiului Suceava. În vederea intabulării dreptului de proprietate a municipiului Suceava pentru parcelele de teren evidențiate în anexele nr.1 și nr.2 la prezentul proiect de hotărâre, considerăm oportun înregistrarea acestora în Inventarul bunurilor ce aparțin domeniului privat al municipiului Suceava, în scopul înregistrării definitive în cartea funciară și intabularea pentru municipiului Suceava-domeniul privat.

În temeiul prevederilor Legii contabilității nr. 82/1991, republicată, entitățile au obligația să efectueze inventarierea elementelor de natura activelor, datoriilor și capitalurilor proprii deținute, la începutul activității, cel puțin o dată în cursul exercițiului financiar pe parcursul funcționării lor, în cazul fuziunii sau încetării activității, precum și în următoarele situații:

“...b) ori de câte ori sunt indicii că există lipsuri sau plusuri în gestiune, care nu pot fi stabilite cert decât prin inventariere;...”

Municipiul Suceava implementează proiectul “Electromobilitat-Vehicule electrice pentru o municipalitate verde” finanțat prin programul de Cooperare Elvețiano-Român. În cadrul acestui proiect au fost montate 28 de stații de încărcare ( 14 stații de încărcare rapidă și 14 stații de încărcare standard), au fost achiziționate 10 biciclete electrice, 11 autoturisme electrice marca Peugeot Ion, 2 furgonete electrice marca Peugeot Partner, a fost realizată infrastructura pentru încărcare biciclete electrice.

Potrivit notei interne nr.32/2018 a Serviciului autorizare activități comerciale- Compartimentul autoritatea local de autorizare transport, în vederea avizării de către Consiliul Concurenței a contractului de delegare a serviciului de transport public local prin curse regulate, este necesar să nu existe diferențe între evidențele contabile, listele de inventariere și lista din contractul de servicii publice. În acest sens se impune a fi completat inventarul bunurilor ce aparțin domeniului privat al municipiului Suceava cu aceste mijloace fixe, conform datelor înregistrate în anexa nr.3 la prezentul proiect de hotărâre.

Bunul imobil situat în municipiul Suceava str. Universității în reprezentând Centrul pentru Susținerea Tradițiilor Bucovinene, identic cu clădirea C1 (D+P+2E+M) în suprafață construită la sol de 292 mp identică cu parcelă cadastrală nr. 36085 din CF 36085 Suceava, suprafață construită desfășurată de 1.690 mp este proprietate

privată a municipiului Suceava. În Piața Centrală, comisia de inventariere a identificat o construcție cu destinația garaj + magazie materiale, în suprafață de 70,98 mp. Aceste bunuri sunt evidențiate în anexa nr.4 la prezentul proiect de hotărâre.

Față de cele prezentate mai sus, considerăm oportun completarea Hotărârea Consiliului Local al Municipiului Suceava nr. 40/2017 conform anexelor nr.1 și nr.2 la prezentul proiect de hotărâre.

Față de cele menționate mai sus, rog dispuneți.

**DIRECTOR EXECUTIV**  
**Camelia Damian**

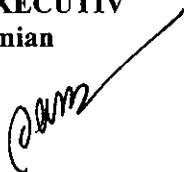

**ȘEF SERVICIU**  
**Țurcanu Floarea**



<b>Anexa nr.1 la HCL nr. ___ din _____ privind completarea anexei nr. 17 la HCL nr.40/23.02.2017</b>					
<b>Nr.crt</b>	<b>Denumirea bunului</b>	<b>Elemente de identificare a amplasamentului</b>	<b>Suprafața mp</b>	<b>Situația juridică actuală</b>	<b>Valoare inventar, lei</b>
1.	Teren identic cu parcela cadastrală nr. 52278	str. Mărășești nr.3A	29	municipiul Suceava	3064,54
2.	Teren identic cu parcela cadastrală nr. 52552	B-dul Corneliu Coposu nr.3	6,2	municipiul Suceava	655,18

<b>Anexa nr.2 la HCL nr. ___ din _____ privind completarea anexei nr. 9 la HCL nr.40/23.02.2017</b>					
<b>Nr. crt.</b>	<b>Denumirea bunului</b>	<b>Elemente de identificare a amplasamentului</b>	<b>Suprafața mp</b>	<b>Situația juridică actuală</b>	<b>Valoare inventar, lei</b>
1.	Teren identic cu parcela cadastrală nr. 51900	Cartier Burdujeni	98	municipiul Suceava	10356,02
2.	Teren identic cu parcela cadastrală nr. 52515	strada Luca Atrbore	134	contract închiriere Drâmbei Ecaterina	14160,27
3.	Teren identic cu parcela cadastrală nr. 52544	str. Petru Rareș nr.60	72	contract închiriere Murariu Elena Viorica	7608,50

<b>Anexa nr.3 la HCL nr. ____ din ____ privind completarea anexei nr. 18 la HCL nr.40/23.02.2017</b>					
	<b>Denumirea bunului</b>	<b>Elemente de identificare a amplasamentului</b>	<b>Buc</b>	<b>Situația juridică actuală</b>	<b>Valoare inventar, lei/buc</b>
2.3.2.1.4	Bicicletă electrică	SBW201707063		1 Municipiul Suceava	12.137,94
2.3.2.1.4	Bicicletă electrică	SBW201707065		1 Municipiul Suceava	12.137,94
2.3.2.1.4	Bicicletă electrică	SBW201707059		1 Municipiul Suceava	12.137,94
2.3.2.1.4	Bicicletă electrică	SBW201707066		1 Municipiul Suceava	12.137,94
2.3.2.1.4	Bicicletă electrică	SBW201707062		1 Municipiul Suceava	12.137,94
2.3.2.1.4	Bicicletă electrică	SBW201707054		1 Municipiul Suceava	12.137,94
2.3.2.1.4	Bicicletă electrică	SBW201707061		1 Municipiul Suceava	12.137,94
2.3.2.1.4	Bicicletă electrică	SBW201707052		1 Municipiul Suceava	12.137,94
2.3.2.1.4	Bicicletă electrică	SBW201707064		1 Municipiul Suceava	12.137,94
2.3.2.1.4	Bicicletă electrică	SBW201707060		1 Municipiul Suceava	12.137,94
2.3.2.1.1	Autoturism electric marca Peugeot Ion, an fabricație 2018, culoare alb	VF31NZKYZJU800431		1 Municipiul Suceava	110.259,45
2.3.2.1.1	Autoturism electric marca Peugeot Ion, an fabricație 2018, culoare alb	VF31NZKYZJU800531		1 Municipiul Suceava	110.259,45



2.3.2. 1.1	Autoturism electric marca Peugeot Ion, an fabricație 2018, culoare alb	VF31NZKYZJU8004 46	1	Municipiul Suceava	110.259,45
2.3.2. 1.1	Autoturism electric marca Peugeot Ion, an fabricație 2018, culoare alb	VF31NZKYZJU8004 55	1	Municipiul Suceava	110.259,45
2.3.2. 1.1	Autoturism electric marca Peugeot Ion, an fabricație 2018, culoare alb	VF31NZKYZJU8005 14	1	Municipiul Suceava	110.259,45
2.3.2. 1.1	Autoturism electric marca Peugeot Ion, an fabricație 2018, culoare alb	VF31NZKYZJU8004 14	1	Municipiul Suceava	110.259,45
2.3.2. 1.1	Autoturism electric marca Peugeot Ion, an fabricație 2018, culoare alb	VF31NZKYZJU8004 44	1	Municipiul Suceava	110.259,45
1.1	culoare alb	71	1	Municipiul Suceava	110.259,45
1.1	culoare alb	27	1	Municipiul Suceava	110.259,45
2.3.2. 1.1	Autoturism electric marca Peugeot Ion, an fabricație 2018, culoare alb	VF31NZKYZJU8004 65	1	Municipiul Suceava	110.259,45
2.3.2. 1.1	Autoturism electric marca Peugeot Ion, an fabricație 2018, culoare alb	VF31NZKYZJU8004 20	1	Municipiul Suceava	110.259,45

2.3.2. 2.1	Furgonetă electrică marca Peugeot Partner, an fabricație 2017, culoare alb	VF37RZKYZHJ8787 99	1	Municipiul Suceava	187.610,64
2.3.2. 2.1	Furgonetă electrică marca Peugeot Partner, an fabricație 2017, culoare alb	VF37RZKYZHJ8787 89	1	Municipiul Suceava	187.610,64
1.7.3.	Realizare infrastructură pentru încărcare biciclete electrice		1	Municipiul Suceava	572.832,93
1.7.3.	Punct de încărcare standard	Parcare internă Primăria Municipiului Suceava-locăție strada Alexandru cel Bun	2	Municipiul Suceava	35.612,56
	Punct de încărcare standard	Garaj Primăria Municipiului Suceava-teren aferent sediului administrativ Municipiu Suceava	2	Municipiul Suceava	35.612,56
1.7.3.	Punct de încărcare standard	Parcarea laterală Primăria Municipiului Suceava-teren aferent sediului administrativ Municipiu Suceava	2	Municipiul Suceava	35.612,56
1.7.3.	Punct de încărcare standard	Sediul Direcției Generale a Domeniului Public-teren aferent sediului Direcției Generale a Domeniului Public	1	Municipiul Suceava	35.612,56

1.7.3.	Punct de încărcare standard	Parcare subterană Centru P1- Piața 22 Decembrie	1	Municipiul Suceava	35.612,56
1.7.3.	Punct de încărcare standard	zonă parcare blocuri ANL Obcini-Metro-str. Pictor Șerban Rusu Arbore	1	Municipiul Suceava	35.612,56
1.7.3.	Punct de încărcare standard	zonă parcare blocuri ANL Burdujeni-str. Privighetorii	1	Municipiul Suceava	35.612,56
1.7.3.	Punct de încărcare standard	parcare zonă BCR-sediul central- str. Ștefan cel Mare	1	Municipiul Suceava	35.612,56
1.7.3.	Punct de încărcare standard	zona publică Gara Ițcani- str. Gării	1	Municipiul Suceava	35.612,56
1.7.3.	Punct de încărcare standard	parcare str. Samoil Isopescu- str. Samoil Isopescu	1	Municipiul Suceava	35.612,56
1.7.3.	Punct de încărcare standard	Parcare publică zona Mănăstirii Zamca-strada Zamcei	1	Municipiul Suceava	35.612,56
1.7.3.	Punct de încărcare rapidă	Direcția de Asistență Socială Burdujeni-str. 22 Decembrie	1	Municipiul Suceava	33.166,39
1.7.3.	Punct de încărcare rapidă	zona publică Gara Burdujeni-str. Nicolae Iorga	1	Municipiul Suceava	33.166,39
1.7.3.	Punct de încărcare rapidă	zona parcare Bazar-Parcare Calea Unirii	1	Municipiul Suceava	33.166,39
1.7.3.	Punct de încărcare rapidă	Piața centrală-Direcția de Administrare a Piețelor	1	Municipiul Suceava	33.166,39
1.7.3.	Punct de încărcare rapidă	parcare magazin Bucovina- parcare str. Ștefan cel Mare	1	Municipiul Suceava	33.166,39
1.7.3.	Punct de încărcare rapidă	parcare subterană Centru P2-Piața 22 Decembrie	2	Municipiul Suceava	33.166,39

1.7.3.	Punct de încărcare rapidă	zona Centrul de Tradiții-str. Universității	1	Municipiul Suceava	33.166,39
1.7.3.	Punct de încărcare rapidă	parcare intersecție Mărășești- parcare str. Mărășești	1	Municipiul Suceava	33.166,39
1.7.3.	Punct de încărcare rapidă	Parcarea laterală Primăria Municipiului Suceava-teren aferent sediului administrativ Municipiu Suceava	2	Municipiul Suceava	33.166,39
1.7.3.	Punct de încărcare rapidă	Sediul Direcției Generale a Domeniului Public-teren aferent sediului Direcției Generale a Domeniului Public	1	Municipiul Suceava	33.166,39
1.7.3.	Punct de încărcare rapidă	Obcini-zona intersecția B-dul Corneliu Coposu cu Calea Obcinilor- B-dul 1 Decembrie 1918	1	Municipiul Suceava	33.166,39
1.7.3.	Punct de încărcare rapidă	Obcini-zona Inspectoratului Teritorial de Muncă-strada Bistriței	1	Municipiul Suceava	33.166,39
1006	Clădire Secție de redresare	SC TPL SA	1	Contract concesiune	797959,00
2054	Cable de curent continuu ET 2TR	SC TPL SA	1	Contract concesiune	97819,00
3154	Filtru stație cu celule	SC TPL SA	1	Contract concesiune	3,66
2466	Autobuz B 49 YLZ (VNEPS09D100 300841)	SC TPL SA	1	Contract concesiune	938130,89
2467	Autobuz B 50 CTJ (VNEPS09D100 300842)	SC TPL SA	1	Contract concesiune	938130,89

2468	Autobuz B 49 YLX (VNEPS09D100 300843)	SC TPL SA		1	Contract concesiune	938130,89
2469	Autobuz B 49 YNF (VNEPS09D100 300844)	SC TPL SA		1	Contract concesiune	938130,89
2470	Autobuz B 49 YML (VNEPS09D100 300845)	SC TPL SA		1	Contract concesiune	938130,89
2471	Autobuz B 49 YLW (VNEPS09D100 300846)	SC TPL SA		1	Contract concesiune	938130,89
2472	Autobuz B 49 YMW (VNEPS09D100 300847)	SC TPL SA		1	Contract concesiune	938130,89
2473	Autobuz B 49 YMO (VNEPS09D100 300850)	SC TPL SA		1	Contract concesiune	938130,89
2474	Autobuz B 49 YMZ (VNEPS09D100 300852)	SC TPL SA		1	Contract concesiune	938130,89
2475	Autobuz B 49 YMI (VNEPS09D100 300855)	SC TPL SA		1	Contract concesiune	938130,89
2476	Autobuz B 49 YNB (VNEPS09D100 300856)	SC TPL SA		1	Contract concesiune	938130,89
2477	Autobuz B 49 YMN (VNEPS09D100 300858)	SC TPL SA		1	Contract concesiune	938130,89
2478	Autobuz B 49 YMJ (VNEPS09D100 300862)	SC TPL SA		1	Contract concesiune	938130,89

2479	Autobuz B 49 YMF (VNEPS09D100 300863)	SC TPL SA		1	Contract concesiune	938130,89
2480	Autobuz B 69 YMX (VNEPS09D100 300876)	SC TPL SA		1	Contract concesiune	938130,89
2482	Autobuz B 69 PMS (VNEPS09D100 300920)	SC TPL SA		1	Contract concesiune	946319,87
2483	Autobuz B 18 PSU (VNEPS09D100 301377)	SC TPL SA		1	Contract concesiune	930320,97
2484	Autobuz B 19 PSU (VNEPS09D100 301384)	SC TPL SA		1	Contract concesiune	930320,97
2485	Autobuz B 17 PSU (VNEPS09D100 301387)	SC TPL SA		1	Contract concesiune	930320,97
2486	Autobuz B 15 PSU (VNEPS09D100 301327)	SC TPL SA		1	Contract concesiune	930320,97
2487	Autobuz B 28 PSU (VNEPS09D100 301365)	SC TPL SA		1	Contract concesiune	930320,97
2488	Autobuz B 16 PSU (VNEPS09D100 301357)	SC TPL SA		1	Contract concesiune	930320,97
2489	Autobuz B 24 PSU (VNEPS09D100 301366)	SC TPL SA		1	Contract concesiune	930320,96
2490	Autobuz B 57 YPX (VNEPS09D100 301392)	SC TPL SA		1	Contract concesiune	930320,96

2491	Autobuz B 57 YPV (VNEPS09D100 301383)	SC TPL SA		1	Contract concesiune	930320,96
2492	Autobuz B 57 YPY (VNEPS09D100 301394)	SC TPL SA		1	Contract concesiune	930320,96
2493	Autobuz B 57 YRD (VNEPS09D100 301394)	SC TPL SA		1	Contract concesiune	930320,96
2494	Autobuz B 56 PMS (VNEPS09D100 301399)	SC TPL SA		1	Contract concesiune	930320,96
2495	Autobuz B 93 PMS (VNEPS09D100 301407)	SC TPL SA		1	Contract concesiune	930320,97
2496	Autobuz B 57 YRB (VNEPS09D100 301395)	SC TPL SA		1	Contract concesiune	930320,97
2497	Microbuz (M2) Karsan Jest -NLNC2AALA1 0003371	SC TPL SA		1	Contract concesiune	199800,00
2498	Microbuz (M2) Karsan Jest -NLNC2AALA1 0003367	SC TPL SA		1	Contract concesiune	199800,00
2499	Microbuz (M2) Karsan Jest -NLNC2AALA1 0003370	SC TPL SA		1	Contract concesiune	199800,00
2500	Microbuz (M2) Karsan Jest -NLNC2AALA1 0003927	SC TPL SA		1	Contract concesiune	199800,00
2501	Microbuz (M2) Karsan Jest -NLNC2AALA1 0003930	SC TPL SA		1	Contract concesiune	199800,00
3098	Stație tracțiune tip STU	SC TPL SA		1	Contract concesiune	4963,11

3099	Celulă electrică 20 kw	SC TPL SA	1	Contract concesiune	167,62
3100	Celulă electrică 20 kw	SC TPL SA	1	Contract concesiune	167,62
3101	Celulă electrică 20 kw	SC TPL SA	1	Contract concesiune	167,62
3102	Celulă electrică 20 kw	SC TPL SA	1	Contract concesiune	167,62
3103	Celulă electrică 20 kw	SC TPL SA	1	Contract concesiune	167,62
3104	Celulă electrică 20 kw	SC TPL SA	1	Contract concesiune	167,62
3105	Celulă electrică 20 kw	SC TPL SA	1	Contract concesiune	167,62
3106	Celulă electrică 20 kw	SC TPL SA	1	Contract concesiune	167,62
3107	Celulă electrică 20 kw	SC TPL SA	1	Contract concesiune	167,62
3108	Transformator trifazat 150K	SC TPL SA	1	Contract concesiune	25847,24
3109	Transformator trifazat 150K	SC TPL SA	1	Contract concesiune	25847,24
3110	Transformator trifazat 150K	SC TPL SA	1	Contract concesiune	2623,07
3112	Redresor 1600 A	SC TPL SA	1	Contract concesiune	28135,63
3113	Redresor 1600 A	SC TPL SA	1	Contract concesiune	28135,63
3132	Descărcător cu rezistență variabilă	SC TPL SA	1	Contract concesiune	3,99
3133	Descărcător cu rezistență variabilă	SC TPL SA	1	Contract concesiune	3,99
3134	Descărcător cu rezistență variabilă	SC TPL SA	1	Contract concesiune	3,99
3149	Stație tracțiune ord. Tip STU	SC TPL SA	1	Contract concesiune	120259,03
3150	Microbuz (M2) Karsan Jest SV 12 FCG	SC TPL SA	1	Contract concesiune	199909,08



3151	Microbuz (M2) Karsan Jest SV 12 FCI	SC TPL SA	1	Contract concesiune	199909,08
3152	Microbuz (M2) Karsan Jest SV 12 FCJ	SC TPL SA	1	Contract concesiune	199909,08
3153	Microbuz (M2) Karsan Jest SV 12 FCK	SC TPL SA	1	Contract concesiune	199909,08
3155	Microbuz (M2) Karsan Jest SV 12 FCL	SC TPL SA	1	Contract concesiune	199909,08

<b>Anexa nr.4 la HCL nr.     din     privind completarea anexei nr. 14 la HCL nr.40/23.02.2017</b>					
	<b>Denumirea bunului</b>	<b>Elemente de identificare a amplasamentului</b>	<b>Supraf mp</b>	<b>Situația juridică actuală</b>	<b>Valoare inventar</b>
1.	Clădire Centrul pentru Sustinerea Tradițiilor Bucovinene	str. Universității	1690	Municipiul Suceava	6.328.130,02
2.	Garaj+ magazine materiale	Str. Avram Iancu fn (Piața Centrală)	70,98	Municipiul Suceava	160.100,00



**Oficiul de Cadastru și Publicitate Imobiliară SUCEAVA**  
**Biroul de Cadastru și Publicitate Imobiliară Suceava**  
 Adresa: Localitate: Suceava, Bdul 1 Decembrie 1918 Nr.3, cod postal 720262

Nr.	32185
Ziua	06
Luna	07
Anul	2018

## REFERAT DE ADMITERE

(Prima înregistrare imobil)

Domnului/Doamnei **MUNICIPIUL SUCEAVA**  
 Domiciliul Loc. Suceava, Bdul 1 Mai, Jud. Suceava

Referitor la cererea înregistrată sub numărul **32185** din data **06-07-2018**, vă informăm:

În urma solicitării dumneavoastră privind recepția documentației cadastrale de primă înregistrare, vă comunicăm următoarele:

Analizând documentația depusă spre recepție, s-a constatat că identificarea și localizarea amplasamentului a fost realizată cu respectarea prevederilor regulamentelor în vigoare și în consecință, imobilul a fost înregistrat provizoriu în evidența OCPI SUCEAVA cu numărul cadastral

1) **52544**, Loc. Suceava, Str PETRU RAREȘ, Nr. 60, Jud. Suceava, UAT Suceava, în suprafață măsurată de 72 mp și suprafață din acte 72 mp,

Certific că informațiile din prezentul extras sunt conforme cu datele din planul cadastral de carte funciară al OCPI SUCEAVA la data: 11-07-2018.

Situația prezentată poate face obiectul unor modificări ulterioare, în condițiile Legii cadastrului și a publicității imobiliare nr. 7/1996, republicată, cu modificările și completările ulterioare.

**Inspector**  
**ANGELA TRIFAN**

Oficiul de Cadastru și Publicitate Imobil. a  
 Nume și prenume: **TRIFAN ANGE**  
 Funcția: **CONSILIER**

# Plan de amplasament și delimitare a imobilului

Scara 1: 200

Nr. cadastral <b>52149</b>	Suprafața măsurată a imobilului (mp) <b>72</b>	Adresa imobilului <b>str. Petru Rareș nr. 60, Suceava</b>
Nr. Cartea Funciară		Unitatea Administrativ Teritorială (UAT) <b>SUCEAVA</b>

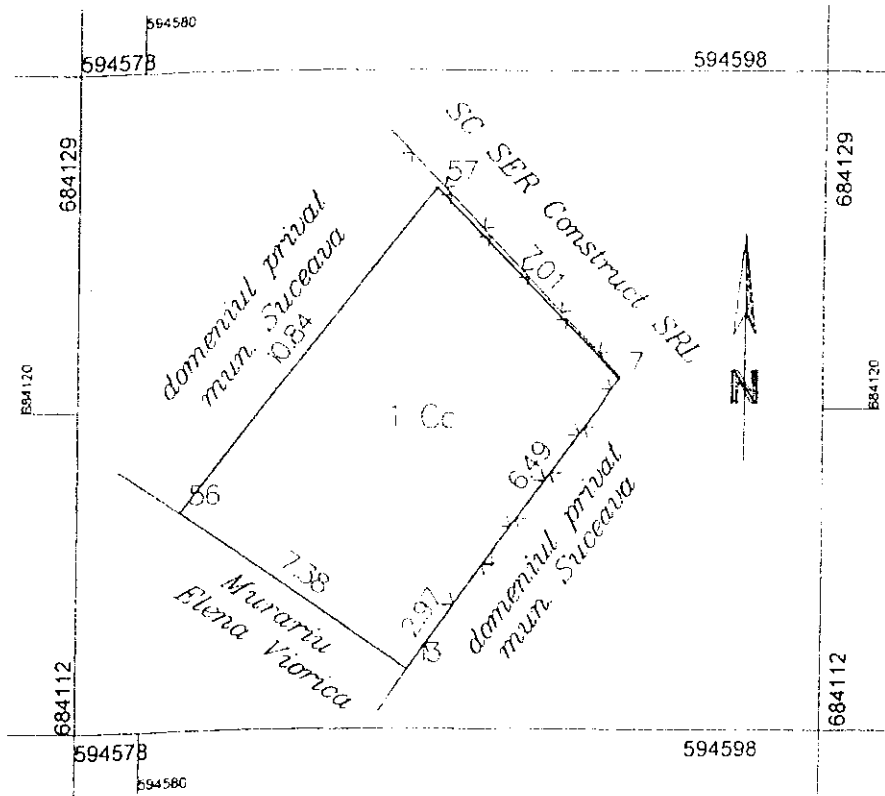

Oficiul de Cadastru și Publicitate Imobil  
 Nume și prenume: **TRIFAN ANGE**  
 Funcție: **CONSILIER**

A. Date referitoare la teren			
Nr. parcelă	Categorie de folosință	Suprafața (mp)	Mențiuni
<b>1</b>	<b>Cc</b>	<b>72</b>	<b>parțial împrejmuit</b>
Total		<b>72</b>	
B. Date referitoare la construcții			
Cod	Destinația	Suprafața construită la sol (mp)	Mențiuni
Suprafața totală măsurată a imobilului = 72 mp Suprafața din act = 72 mp			
Executant ..... <b>PFA PETRE GHEORGHE</b> ..... (nume, prenume). Confirm executarea măsurătorilor la teren, corectitudinea întocmirii documentației cadastrale și corespondența acesteia cu realitatea din teren Semnătura și ștampila: <b>PETRE GHEORGHE</b> Data ..... <b>03.07.2018</b> .....		Inspector Confirm introducerea imobilului în baza de date integrată și atribuirea numărului cadastral Semnătura și parafa Data..... Ștampila BCPI	



**Oficiul de Cadastru și Publicitate Imobiliară SUCEAVA**  
**Biroul de Cadastru și Publicitate Imobiliară Suceava**  
 Adresa: Localitate: Suceava, Bdul 1 Decembrie 1918 Nr.3, cod postal 720262

Nr.	32215
Ziua	06
Luna	07
Anul	2018

## REFERAT DE ADMITERE

(Prima înregistrare imobil)

Domnului/Doamnei **MUNICIPIUL SUCEAVA**  
 Domiciliul Loc. Suceava, Bdul 1 Mai, Jud. Suceava

Referitor la cererea înregistrată sub numărul **32215** din data **06-07-2018**, vă informăm:

În urma solicitării dumneavoastră privind recepția documentației cadastrale de primă înregistrare, vă comunicăm următoarele:

Analizând documentația depusă spre recepție, s-a constatat că identificarea și localizarea amplasamentului a fost realizată cu respectarea prevederilor regulamentelor în vigoare și în consecință, imobilul a fost înregistrat provizoriu în evidența OCPI SUCEAVA cu numărul cadastral

1) **52552**, Loc. Suceava, Bdul CORNELIU COPOSU, Nr. 3, Jud. Suceava, UAT Suceava, în suprafață măsurată de 6 mp și suprafață din acte 6 mp,

Certific că informațiile din prezentul extras sunt conforme cu datele din planul cadastral de carte funciară al OCPI SUCEAVA la data: 12-07-2018.

Situația prezentată poate face obiectul unor modificări ulterioare, în condițiile Legii cadastrului și a publicității imobiliare nr. 7/1996, republicată, cu modificările și completările ulterioare.

**Inspector**

**NICOLAE CRACIUNESCU**

Oficiul de Cadastru și Publicitate Imobiliară Suceava  
 Nume și prenume: **CRACIUNESCU NICOLAE**  
 Funcția: **CONSILIER IA**

**Plan de amplasament și delimitare a imobilului, de înregistrare în inventarul bunurilor care aparțin domeniului privat al UAT**

Scara 1: 200

Nr. cadastral <b>52552</b>	Suprafața măsurată a imobilului (mp) <b>6.20</b>	Adresa imobilului <b>B-dul Corneliu Coposu 3, intravilan Suceava</b>
Nr. Cartea Funciară		Unitatea Administrativ Teritorială (UAT) <b>SUCEAVA</b>

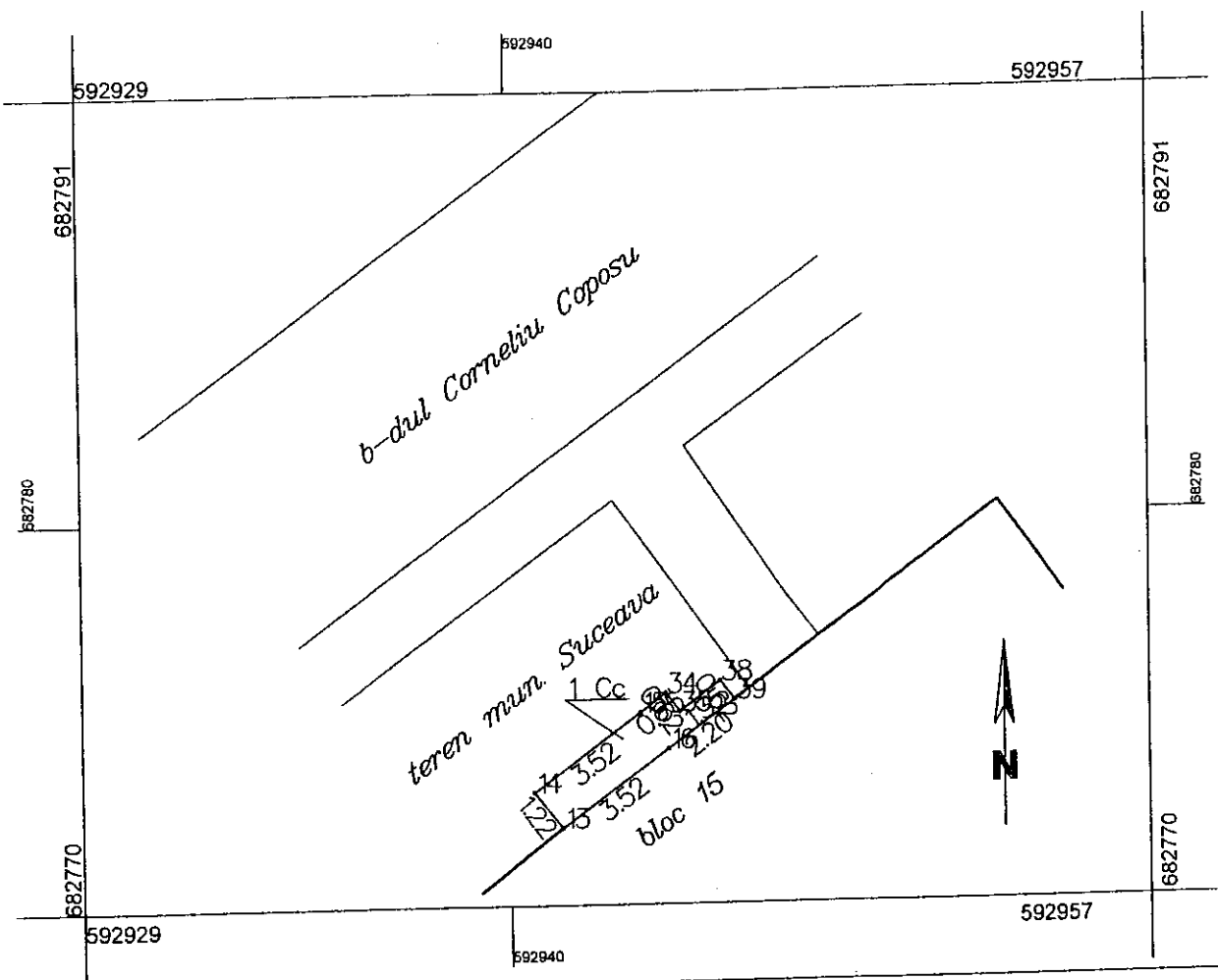

A. Date referitoare la teren			
Nr. parcelă	Categorie de folosință	Suprafața (mp)	Mențiuni
1	Cc	6.20	parțial împrejmuit
Total		6.20	
B. Date referitoare la construcții			
Cod	Destinația	Suprafața construită la sol (mp)	Mențiuni
Suprafața totală măsurată a imobilului = 6.20 mp Suprafața din act = 6.20 mp			
Executant .....PFA PETRE GHEORGHE..... (nume, prenume)		Inspector	
Confirma executarea măsurătorilor la teren, corectitudinea întocmirii documentației cadastrale și corespondența acesteia cu realitatea din teren PETRE GHEORGHE Semnătura și ștampila Data.....03.07.2018.....		Confirm introducerea imobilului în baza de date integrată și atribuirea numărului cadastral Semnătura și ștampila Funcția: CONSILIER IA Ștampila BCP	

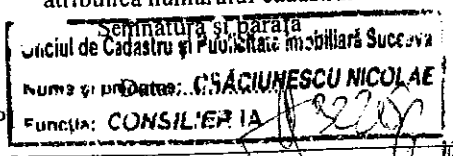
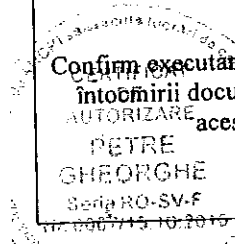



**Oficiul de Cadastru și Publicitate Imobiliară SUCEAVA**  
**Biroul de Cadastru și Publicitate Imobiliară Suceava**  
 Adresa: Localitate: Suceava, Bdul 1 Decembrie 1918 Nr.3, cod postal 720262

Nr.	31112
Ziua	02
Luna	07
Anul	2018

### REFERAT DE ADMITERE

(Prima înregistrare imobil)

Domnului/Doamnei **MUNICIPIUL SUCEAVA**  
 Domiciliul Loc. Suceava, Bdul 1 Mai, Jud. Suceava

Referitor la cererea înregistrată sub numărul **31112** din data **02-07-2018**, vă informăm:

În urma solicitării dumneavoastră privind recepția documentației cadastrale de primă înregistrare, vă comunicăm următoarele:

Analizând documentația depusă spre recepție, s-a constatat că identificarea și localizarea amplasamentului a fost realizată cu respectarea prevederilor regulamentelor în vigoare și în consecință, imobilul a fost înregistrat provizoriu în evidența OCPI SUCEAVA cu numărul cadastral

1) **52515**, Loc. Suceava, Str Luca Arbore, Nr. 5, Jud. Suceava, UAT Suceava, în suprafață măsurată de 134 mp și suprafață din acte 134 mp,

Certific că informațiile din prezentul extras sunt conforme cu datele din planul cadastral de carte funciară al OCPI SUCEAVA la data: 02-07-2018.

Situația prezentată poate face obiectul unor modificări ulterioare, în condițiile Legii cadastrului și a publicității imobiliare nr. 7/1996, republicată, cu modificările și completările ulterioare.

**Inspector**

**ANCA-IULIANA PINTEALA**

Oficiul de Cadastru și Publicitate Imobiliară Suceava  
 Nume și prenume: PINTEALA ANCA-IULIANA  
 Funcția: CONSILIER

### Plan de amplasament și delimitare a imobilului

Scara 1: 250

Nr. cadastral <b>5255</b>	Suprafața măsurată a imobilului (mp) 134	Adresa imobilului Intravilan Str. Luca Arbore, Nr. 5, mun. Suceava, jud. Suceava
------------------------------	---	---

Nr. Cartea Funciară 595125	Unitatea Administrativ Teritorială (UAT) <b>SUCEAVA</b>
-------------------------------	--

595119

595165

683696

683696

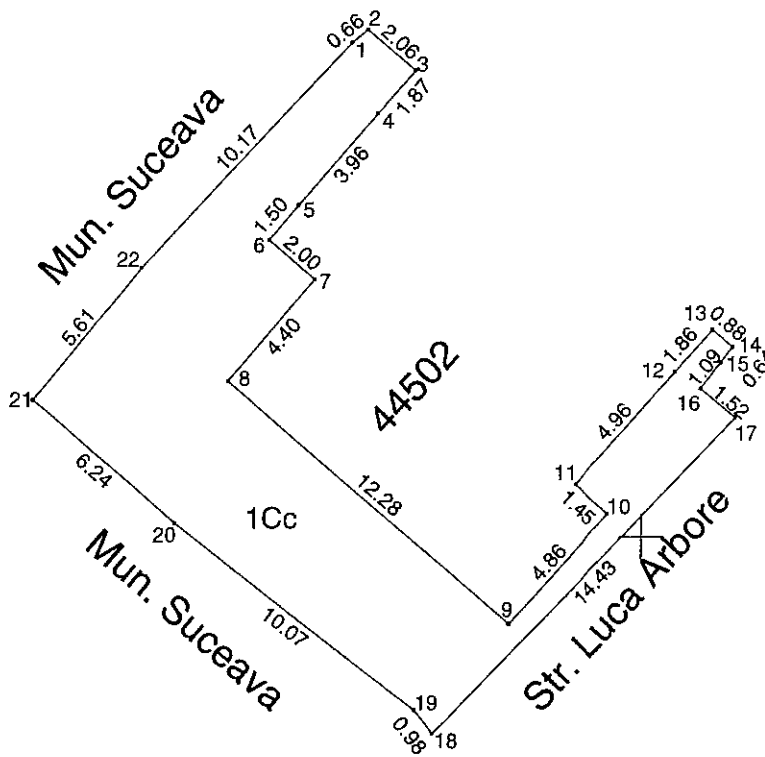

683675

683675

683661

683661

595119

595165

595125

595150

#### A. Date referitoare la teren

Nr. parcelă	Categorie de folosință	Suprafața (mp)	Mențiuni
I	Cc	134	Parțial îngrădit
Total		134	-

#### B. Date referitoare la construcții

Cod	Destinația	Suprafața construită la sol (mp)	Mențiuni
Total			-

Suprafața totală măsurată a imobilului = 134 mp

Suprafața din act = 0 mp

**Executant PFA MOCANU VLAD ILIE**  
(nume, prenume)

Confirm executarea măsurătorilor la teren, corectitudinea întocmirii documentației cadastrale și corespondența acesteia cu realitatea din teren.

Semnătura și stampila

Data 05.06.2018

**Inspector**

Confirm introducerea imobilului în baza de date integrată și atribuirea numărului cadastral.

Oficiul de Cadastru și Publicitate Imobiliară Suceava  
**Semnătura și parașa**  
Nume și prenume: **FIRTEALA ANCA JULIANA**  
Funcția: **CDPI**

Stampila BCPI

31/06/2018

\* În situația în care există numere cadastrale pentru imobilele vecine, în locul numelui vecinului se va trece numărul cadastral, iar în lipsa numărului cadastral numărul topografic sau numărul administrativ. Suprafețele se rotunjesc la metru pătrat.





# MUNICIPIUL SUCEAVA

B-dul. 1 Mai, nr. 5A, cod: 720224

[www.primariasv.ro](http://www.primariasv.ro), [primsv@primariasv.ro](mailto:primsv@primariasv.ro)

Tel.: 0230-212696, Fax: 0230-520593

## SERVICIUL CONTENCIOS ADMINISTRATIV JURIDIC

Nr. 466 din 23 aprilie 2018

### NOTĂ INTERNĂ

Către,

#### SERVICIUL PATRIMONIU

Vă înaintăm alăturat Încheierea O.C.P.I. Suceava nr. 14975/28.03.2018 prin care s-a dispus radierea dreptului de proprietate înscris în favoarea numiților Fraseniuc Adrian Ioan și Fraseniuc Adriana asupra imobilului teren în suprafață de 98 m.p., curți – construcții, identic cu parcela nr. 51900 din C.F. nr. 51900 a UAT Suceava, înscrierea provizorie a dreptului de proprietate în favoarea Municipiului Suceava – domeniul privat, asupra imobilului sus-menționat și înființarea C.F. nr. 51900 a imobilului cu nr. cadastral 51900 rezultat din dezmembrarea imobilului cu nr. cadastral 49558 din C.F. nr. 49558.

**ȘEF SERVICIU**

**Paul Iftimie**

Dosarul nr. 14975 / 28-03-2018

**INCHEIERE Nr. 14975****Registrator:** MIHAELA CĂLINESCU**Asistent:** GEORGETA DAVIDESCU

Asupra cererii introduse de FRASENIUC ADRIAN-IOAN domiciliat în Loc. Suceava, Al Saturn, Nr. 3, Bl. E22, Sc. B, Et. 4, Ap. 19, Jud. Suceava privind Intabulare sau înscriere provizorie în cartea funciara, în baza:

-Act Notarial nr.declaratie renuntare drept proprietate nr. 1309/21-12-2017 emis de BIN Nastasa Mihaela, în conformitate cu ART .211 din Regulamentul privind avizarea,receptia si inscrierea în evidentele de cadastru si carte funciara ,aprobat prin Ordinul nr. 700/2014;

fiind îndeplinite condițiile prevăzute la art. 29 din Legea cadastrului și a publicității imobiliare nr. 7/1996, republicată, cu modificările și completările ulterioare, tariful achitat în suma de 60 lei, cu documentul de plată:

-Bon fiscal nr.1/28-03-2018 în suma de 60  
 pentru serviciul având codul 231

Văzând referatul asistentului registrator în sensul că nu există impedimente la înscriere

**DISPUNE**

Admiterea cererii cu privire la:

- imobilul cu nr. cadastral 51900, înscris în cartea funciara 51900 UAT Suceava având proprietarii: FRASENIUC ADRIAN-IOAN, FRASENIUC ADRIANA în cota de 1/1 de sub B.3. ;

- în conformitate cu ART .211 din Regulamentul privind avizarea,receptia si inscrierea în evidentele de cadastru si carte funciara ,aprobat prin Ordinul nr. 700/2014 și în baza art. 889 din Codul civil, se radiază dreptul de proprietate înscris în favoarea numitorilor Fraseniu Adrian Ioan și Fraseniu Adriana, concomitent cu înscrierea provizorie a dreptului de proprietate în favoarea Unității Administrativ Teritoriale Suceava - domeniul privat asupra A.1 sub B.7 din cartea funciara 51900 UAT Suceava;

- se înscrie provizoriu dreptul de PROPRIETATE mod dobândire lege asupra A.1 în favoarea UNITATEA ADMINISTRATIV TERITORIALA SUCEAVA, domeniul privat, sub B.8 din cartea funciara 51900 UAT Suceava;

**Prezenta se va comunica părților:**

UNITATEA ADMINISTRATIV TERITORIALA SUCEAVA  
 FRASENIUC ADRIAN-IOAN, prin notar public Nastasa Mihaela  
 FRASENIUC ADRIANA  
 FRASENIUC ADRIAN-IOAN  
 NASTASA MIHAELA

\*) Cu drept de reexaminare în termen de 15 zile de la comunicare, care se depune la Biroul de Cadastru și Publicitate Imobiliară Suceava, se înscrie în cartea funciara și se soluționează de către registratorul-sef

Data soluționării,

03-04-2018

Registrator,

MIHAELA CĂLINESCU

(parafa și semnătura)

Asistent Registrator,

GEORGETA DAVIDESCU

(parafa și semnătura)

\*) Cu excepția situațiilor prevăzute la Art. 62 alin. (1) din Regulamentul de avizare, recepție și înscriere în evidentele de cadastru și carte funciara, aprobat prin ODG Nr. 700/2014.



**EXTRAS DE CARTE FUNCİARĂ  
PENTRU INFORMARE**

Carte Funciară Nr. 51900 Suceava

**A. Partea I. Descrierea imobilului**

**TEREN** Intravilan

**Adresa:** Loc. Suceava, Cartier Burdujnei, Jud. Suceava

Nr. Crt	Nr. cadastral Nr. topografic	Suprafața* (mp)	Observații / Referințe
A1	51900	98	Teren împrejmuit;

**B. Partea II. Proprietari și acte**

Înscrieri privitoare la dreptul de proprietate și alte drepturi reale		Referințe
<b>59176 / 08/12/2017</b>		
Act Notarial nr. 3087, din 08/12/2017 emis de ILIE DELIA;		
B1	Se înființează cartea funciara 51900 a imobilului cu numărul cadastral 51900/Suceava, rezultat din dezmembrarea imobilului cu numărul cadastral 49558 înscris în cartea funciara 49558;	A1
<b>14975 / 28/03/2018</b>		
Act Notarial nr. declarație renunțare drept proprietate nr. 1309, din 21/12/2017 emis de BIN Nastasa Mihaela, în conformitate cu ART .211 din Regulamentul privind avizarea, recepția și înscrierea în evidențele de cadastru și carte funciara ,aprobat prin Ordinul nr. 700/2014 (Art. 889 din Codul civil);		
B8	Înscrierea provizorie, drept de PROPRIETATE, dobândit prin Lege 1) <b>UNITATEA ADMINISTRATIV TERITORIALA SUCEAVA</b> , domeniul privat	A1

**C. Partea III. SARCINI .**

Înscrieri privind dezmembrările dreptului de proprietate, drepturi reale de garanție și sarcini	Referințe
NU SUNT	



**Oficiul de Cadastru și Publicitate Imobiliară SUCEAVA**  
**Biroul de Cadastru și Publicitate Imobiliară Suceava**  
Adresa: Localitate: Suceava, Bdul 1 Decembrie 1918 Nr.3, cod postal 720262

Nr.	19447
Ziua	25
Luna	04
Anul	2018

**REFERAT DE ADMITERE**  
(Prima înregistrare imobil)

Domnului/Doamnei **MUNICIPIUL SUCEAVA**  
Domiciliul Loc. Suceava, Bdul 1 Mai, Nr. 5A, Ap. 1, Jud. Suceava

Referitor la cererea înregistrată sub numărul **19447** din data **25-04-2018**, vă informăm:

În urma solicitării dumneavoastră privind recepția documentației cadastrale de primă înregistrare, vă comunicăm următoarele:

Analizând documentația depusă spre recepție, s-a constatat că identificarea și localizarea amplasamentului a fost realizată cu respectarea prevederilor regulamentelor în vigoare și în consecință, imobilul a fost înregistrat provizoriu în evidența OCPI SUCEAVA cu numărul cadastral

1) **52278**, Loc. Suceava, Jud. Suceava, UAT Suceava, în suprafață măsurată de 29 mp și suprafață din acte 0 mp,

Certific că informațiile din prezentul extras sunt conforme cu datele din planul cadastral de carte funciară al OCPI SUCEAVA la data: 25-04-2018.

Situația prezentată poate face obiectul unor modificări ulterioare, în condițiile Legii cadastrului și a publicității imobiliare nr. 7/1996, republicată, cu modificările și completările ulterioare.

**Inspector**  
**ANCA-IULIANA PINTEALA**

## Plan de amplasament și delimitare a imobilului

Scara 1: 100

Nr. cadastral <b>52728</b>	Suprafața măsurată a imobilului (mp) 29	Adresa imobilului Intravilan mun. Suceava, jud. Suceava
-------------------------------	--	--

Nr. Cartea Funciară	Unitatea Administrativ Teritorială (UAT) SUCEAVA
---------------------	---

594030	594040	594048
--------	--------	--------

683894

683890

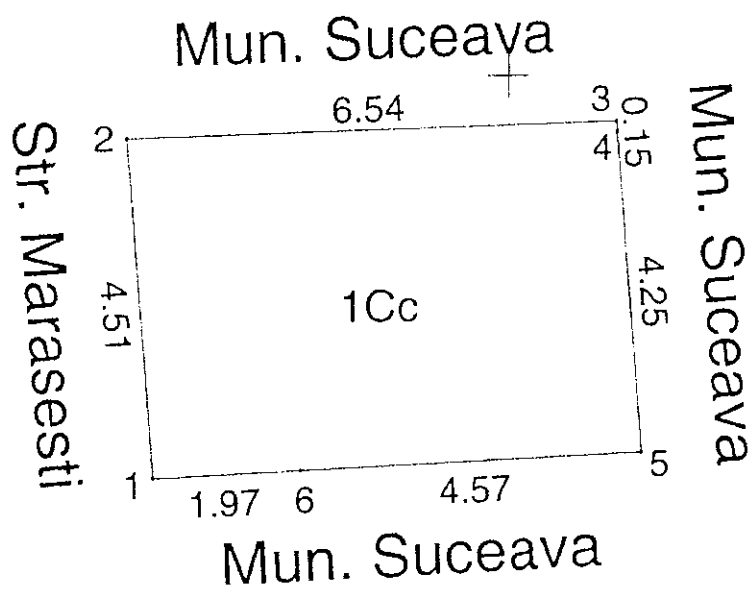

683881

594030	594040	594048
--------	--------	--------

**A. Date referitoare la teren**

Nr. parcelă	Categorie de folosință	Suprafața (mp)	Mențiuni
1	Cc	29	Neîncadrat
Total		29	

**B. Date referitoare la construcții**

Cod	Destinația	Suprafața construită la sol (mp)	Mențiuni
Total			

Suprafața totală măsurată a imobilului = 29 mp  
Suprafața din act = 0 mp

Executant PFA MOCANU VLAD ILIE (nume, prenume)  Confirm executarea măsurătorilor la teren, corectitudinea întocmirii documentației cadastrale și corespondența actului cu realitatea din teren  Semnătura și ștampila  Data 19.04.2018	Inspector  Confirm introducerea imobilului în baza de date integrată și atribuirea numărului cadastral  Semnătura și ștampila  Data: 19.04.2018  Ștampila BCPI
---	--



100019958385

Incheiere Nr. 41430 / 30-08-2017

**Oficiul de Cadastru și Publicitate Imobiliară SUCEAVA**  
**Biroul de Cadastru și Publicitate Imobiliară Suceava**

Dosarul nr. 41430 / 30-08-2017

**INCHEIERE Nr. 41430****Registrator:** MARIA DUMBRAVA**Asistent:** CRISTINA-DORINA ONOFREI

Asupra cererii introduse de MUNICIPIUL SUCEAVA domiciliat in - privind Actualizarea informatii tehnice in cartea funciara, in baza:  
-Act Administrativ nr.certificat de atestare edificare constructii nr.24444/18-07-2017 emis de PRIMARIA SUCEAVA;  
-Act Administrativ nr.plan de amplasament si delimitare imbil nr.41430/14-08-2017 emis de avizat de BCPI SUCEAVA;  
-Act Administrativ nr.autorizatie de construire nr.195/29-04-2010 emis de PRIMARIA SUCEAVA;  
-Act Administrativ nr.proces verbal de receptie la terminarea lucrarilor nr.14354/21-05-2013 emis de PRIMARIA SUCEAVA;

fiind indeplinite conditiile prevazute la art. 29 din Legea cadastrului si a publicitatii imobiliare nr. 7/1996, republicata, cu modificarile si completarile ulterioare, tariful achitat in suma de 3225 lei, cu documentul de plata:

-Chitanta interna nr.93930/30-08-2017 in suma de 3225 pentru serviciul avand codul 261

Vazand referatul asistentului registrator in sensul ca nu exista impedimente la inscriere

**DISPUNE**

Admiterea cererii cu privire la:

- imobilul cu nr. cadastral 36085, inscris in cartea funciara 36085 UAT Suceava avand proprietarii: MUNICIPIULUI SUCEAVA DOMENIUL PRIVAT in cota de 1/1 de sub B.1. ;
- se intabuleaza dreptul de PROPRIETATE mod dobandire construire in cota de 1/1 asupra A1.1 in favoarea MUNICIPIUL SUCEAVA, sub B.2 din cartea funciara 36085 UAT Suceava;

**Prezenta se va comunica părților:**

Municipiul Suceava  
Andronic Mihai

\*) Cu drept de reexaminare in termen de 15 zile de la comunicare, care se depune la Biroul de Cadastru si Publicitate imobiliara Suceava, se inscrie in cartea funciara si se solutioneaza de catre registratorul-sef

Data soluționării,

18-09-2017

Registrator,

MARIA DUMBRAVA

*(parafa si semnatura)*

Asistent Registrator,

CRISTINA-DORINA ONOFREI

*(parafa si semnatura)*

\*) Cu excepția situațiilor prevăzute la Art. 62 alin. (1) din Regulamentul de avizare, recepție și inscriere în evidențele de cadastru și carte funciara, aprobat prin ODG Nr. 677/2001.



Oficiul de Cadastru și Publicitate Imobiliară SUCEAVA  
Biroul de Cadastru și Publicitate Imobiliară Suceava

Nr. cerere 41430  
Ziua 30  
Luna 08  
Anul 2017

## EXTRAS DE CARTE FUNCİARĂ PENTRU INFORMARE

Carte Funciară Nr. 36085 Suceava



### A. Partea I. Descrierea Imobilului

TEREN Intravilan

Adresa: Loc. Suceava, Str. Universitatii, Nr. fn, Jud. Suceava

Nr. Crt	Nr. cadastral Nr. topografic	Suprafața* (mp)	Observații / Referințe
A1	36085	900	PARTIAL IMPREJMUIT

### Construcții

Crt	Nr. cadastral Nr.	Adresa	Observații / Referințe
A1.1	36085-C1	Loc. Suceava, Str. Universitatii, Nr. fn, Jud. Suceava	S. construita la sol: 292 mp; Suprafata construita desfasurata 1690 mp. CENTRU PENTRU SUSTINEREA TRADITIILOR BUCOVINENE D+P+2E+M din anul 2010

### B. Partea II. Proprietari și acte

Înscrieri privitoare la dreptul de proprietate și alte drepturi reale	Referințe
<b>18538 / 14/06/2010</b> Act Administrativ nr. hotarare nr. 3, din 26/01/2006 (anexa la HCL nr. 3 din 26.01.2006, hotarare nr. 204 din 27.08.2009, anexa nr. 1 la HCL nr. 204 din 27.08.2009);	
B1 Intabulare, drept de PROPRIETATE, dobandit prin Constituire, cota actuala 1/1 1) MUNICIPIULUI SUCEAVA DOMENIUL PRIVAT, CIF:-	A1
<b>41430 / 30/08/2017</b> Act Administrativ nr. autorizatie de construire nr.195, din 29/04/2010 emis de PRIMARIA SUCEAVA; Act Administrativ nr. proces verbal de receptie la terminarea lucrarilor nr.14354, din 21/05/2013 emis de PRIMARIA SUCEAVA; Act Administrativ nr. certificat de atestare edificare constructii nr.24444, din 18/07/2017 emis de PRIMARIA SUCEAVA; Act Administrativ nr. plan de amplasament si delimitare imbil nr. 41430, din 14/08/2017 emis de avizat de BCPI SUCEAVA;	
B2 Intabulare, drept de PROPRIETATE, dobandit prin Construire, cota actuala 1/1 1) MUNICIPIUL SUCEAVA	A1.1

### C. Partea III. SARCINI .

Inscrieri privind dezmembrămintele dreptului de proprietate, drepturi reale de garanție și sarcini	Referințe
NU SUNT	

ANEXA 2

Unitatea: Directia Administratiei pietelor Suceava		LISTA DE INVENTARIERE										data	
Nr. crt	Denumirea bunurilor inventariate	Codul sau numarul de inventar	U/M	CANTITATI			Pret unitar	Loc de depozitare			Valoarea de inventar	Piata	
				Faprice	Scriptice	Suprafata mp		Valoarea	Diferente	Valoarea			
0	1	2	3	4	5	6	7	8	9	10	11	12	
1	GARAJ+MAGAZIE MATERIALE		buc	1,00	0,00	70,98							
Numele si prenumele													Piata Centrala
Semnatura													Contabilitate
Florescu Catalin													Ungureanu Rodica
Comisia de inventariere													Gestionar
Procopet Ovidiu													Radis Aurel
Curcan Diana													

Obs. Garajul si magazia de materiale se afla in Piata Centrala,  
str. Avram Iancu f.n.





# MUNICIPIUL SUCEAVA

B-dul 1 Mai nr. 5A, cod: 720224

[www.primariasv.ro](http://www.primariasv.ro), [primsv@primariasv.ro](mailto:primsv@primariasv.ro)

Tel: 0230-212696, Fax: 0230-520593

Serviciul autorizare activități comerciale

Compartimentul autoritatea locală de autorizare transport

Nr. 7 din 08.02.2018

## NOTĂ INTERNĂ

Către,

### SERVICIUL PATRIMONIU

Referitor la nota internă nr. 32/07.2.2018, vă comunicăm următoarele:

- lista bunurilor solicitată prin nota internă nr. 6/07.02.2018 este necesară pentru avizarea de către Consiliul Concurenței și aprobarea de către Consiliul Local a noului contract de delegare a serviciului de transport public local prin curse regulate. Deoarece această listă stă la baza stabilirii cuantumului unui ajutor de stat, **este necesar să nu existe diferențe între evidențele contabile, listele de inventariere și lista din contractul de servicii publice.** Menționăm că acest contract este o condiție obligatorie pentru atragerea de fonduri europene;

- ținând cont de faptul că nu ne-ați comunicat această listă, vă transmitem în anexă lista de inventar ce cuprinde bunurile aflate în gestiunea S.C. TPL S.A. Suceava și vă solicităm să ne comunicați în cel mai scurt timp posibil dacă toate aceste bunuri pot fi incluse în lista bunurilor de retur aferente noului contract de delegare.

Precizăm că în lipsa unei situații clare referitoare la aceste bunuri nu putem stabili corect cuantumul redevenței ce trebuie plătită de transportator și nu putem calcula cuantumul compensației indirecte ce constituie ajutor de stat care trebuie avizat de Consiliul Concurenței.

Șef serviciu,  
Ileana Amarjei



# MUNICIPIUL SUCEAVA

B-dul 1 Mai nr. 5A, cod: 720224

[www.primariasv.ro](http://www.primariasv.ro), [primsv@primariasv.ro](mailto:primsv@primariasv.ro)

Tel: 0230-212696, Fax: 0230-520593

Serviciul Integritate Europeana si Strategii de Dezvoltare

Nr. 515 din 09.01.2018

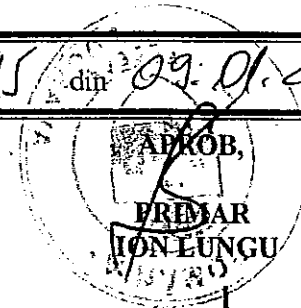

VICEPRIMAR,  
LUCIAN HARȘOVȘCHI

## REFERAT

**privind administrarea sistemului de statii de incarcare pentru vehiculele electrice si certificarea de plata a facturilor pentru consumul de energie electrica aferent**

Municipiul Suceava implementeaza proiectul „Electromobilitat -Vehicule electrice pentru o municipalitate verde”, finantat prin Programul de Cooperare Elvetiano-Roman.

In cadrul acestui proiect au fost montate 28 de statii de incarcare (14 statii de incarcare rapida si 14 statii de incarcare standard), urmand a fi puse in functiune, bransate la sistemul de alimentare cu energie electrica pana in luna martie 2018.

Va rugam sa aprobatii ca, administrarea sistemului de statii de incarcare pentru vehiculele electrice si certificarea de plata a facturilor pentru consumul de energie electrica aferent sa fie realizate de angajatii din cadrul Biroului Energetic si de Utilitati Publice.

Sef Serviciu  
Dan Dura

Am primit un exemplar  
l.d. Dura

ANEXA LA PV DE INVESTITII (FACT.) NR.

**OBIECTIV DE INVESTITII  
ELECTROMOBILITATE - VEHICULE ELECTRICE PENTRU O MUNICIPALITATE VERDE**

Mijloace fixe existente, modernizate, la care se adauga noi valori

Nr. Crt Denumire mijloc fix

Numar Inventar

Valoarea modernizare	Data punerii în funct

**MIJLOACE FIXE NOU CREATE**

Nr. Crt	Denumire mijloc fix	Cod clasificare	Serie sasiu/nr identificare	Valoare în lei	Data punerii în funct	Gestiune	Semnatura
1	Biciclete electrice - 10 bucati	2.3.2.1.4	SBW201707063 SBW201707065 SBW201707059 SBW201707066 SBW201707062 SBW201707054 SBW201707061 SBW201707052 SBW201707064 SBW201707060	12.137.942 12.137.942 12.137.942 12.137.942 12.137.942 12.137.942 12.137.942 12.137.942 12.137.942 12.137.942		Dan Dura Politia locala	<i>[Signature]</i>
	<b>Total biciclete electrice</b>			<b>121.379.420</b>			
2	Autoturism electric marca Peugeot Ion, an fabricatie 2018, culoare alb - 11 bucati	2.3.2.1.1	VF31NZKYZJU800431 VF31NZKYZJU800531 VF31NZKYZJU800446 VF31NZKYZJU800455 VF31NZKYZJU800514 VF31NZKYZJU800414 VF31NZKYZJU800471 VF31NZKYZJU800427 VF31NZKYZJU800465 VF31NZKYZJU800420	110.259.45 110.259.45 110.259.45 110.259.45 110.259.45 110.259.45 110.259.45 110.259.45 110.259.45 110.259.45	12.04.2018	DUATC Dan Dura DBCF Politia locala 01-primar 01-Transport DGTI 01-DCAJD TEATRU 01-vice A 01-vice H	<i>[Signature]</i> <i>[Signature]</i> <i>[Signature]</i> <i>[Signature]</i> <i>[Signature]</i> <i>[Signature]</i> <i>[Signature]</i> <i>[Signature]</i> <i>[Signature]</i> <i>[Signature]</i>
	<b>Total autoturisme electrice</b>			<b>1.212.853.95</b>			
3	Furgonetă electrică marca Peugeot Partner, an fabricatie 2017, culoare alb - 2 bucati	2.3.2.2.1.	VF37RZKYZHJ878799 VF37RZKYZHJ878798	187.610.64 187.610.64	12.04.2018 12.04.2018	Directia Administrarea Pietelor Directia Asistență Socială-01	<i>[Signature]</i> <i>[Signature]</i>
	<b>Total furgonete</b>			<b>375.221.28</b>			
	<b>Total factura</b>			<b>1.588.075.23</b>			
4	Realizare infrastructură pentru încărcare biciclete electrice	1.7.3		572.832,93	03.04.2018	Dan Dura	<i>[Signature]</i>
5	Realizare puncte de încărcare: * 14 puncte de încărcare standard - 14 locații * 14 puncte de încărcare rapida - 14 locații	1.7.3	14 x 35.612,56 lei 14x 33.166,39 lei	962.905,32 498.575,83 464.329,49	03.04.2018 03.04.2018	01. Biroul energetic	<i>[Signature]</i>
	<b>Total general</b>			<b>3.245.192.900</b>			

COMP.INVESTITII

PATRIMONIUL

GESTIUNE

3.245.192.900

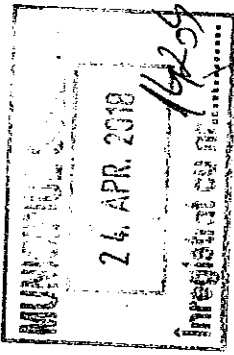

*d-na Stancu*  
*[Signature]*

se fixe existente, modernizate, la care se adauga noi valori

Numar Inventar	Valoare modernizare	Data punerii in funct

enumire mijloc fix	Cod clasificare	Serie sasiu/nr identificare	Valoare in lei	Data punerii in funct
enumire mijloc fix	2.3.2.1.4	SBW201707063	12.137,942	
biciclete electrice - 10 bucati		SBW201707065	12.137,942	
		SBW201707059	12.137,942	
		SBW201707066	12.137,942	
		SBW201707062	12.137,942	
		SBW201707054	12.137,942	
		SBW201707061	12.137,942	
		SBW201707052	12.137,942	
		SBW201707064	12.137,942	
		SBW201707060	12.137,942	

enumire mijloc fix	Cod clasificare	Serie sasiu/nr identificare	Valoare in lei	Data punerii in funct
turism electric marca Peugeot Ion, an	01	VF31NZKYZJU800431	110.259,45	12.04.2018
ricatie 2018, culoare alb - 11 bucati	01	VF31NZKYZJU800531	110.259,45	
	01	VF31NZKYZJU800446	110.259,45	
	01	VF31NZKYZJU800455	110.259,45	
	01	VF31NZKYZJU800514	110.259,45	
	01	VF31NZKYZJU800414	110.259,45	
	01	VF31NZKYZJU800444	110.259,45	
	01	VF31NZKYZJU800471	110.259,45	
	01	VF31NZKYZJU800427	110.259,45	
	01	VF31NZKYZJU800465	110.259,45	
	01	VF31NZKYZJU800420	110.259,45	
al autoturisme electrice			1.212.853,95	
poneta electrica marca Peugeot Partner, an				
icatie 2017, culoare alb - 2 bucati	2.3.2.2.1	VF37RZKYZJH878799	187.610,64	12.04.2018
		VF37RZKYZJH878798	187.610,64	
si furgonete			375.221,28	
zare infrastructura pentru incarcare				
ete electrice	1.7.3		572.832,93	03.04.2018
zare puncte de incarcare:	1.7.3			
puncte de incarcare standard - 14 locatii conform anexei			962.905,32	
puncte de incarcare rapida - 14 locatii conform anexei			498.575,83	03.04.2018
			464.329,49	03.04.2018

Total 3.245.192,90

P. INVESTITII

PATRIMONIUL

GESTIUNE