



# MUNICIPIUL SUCEAVA

B-dul 1 Mai nr. 5A, cod: 720224

[www.primariasv.ro](http://www.primariasv.ro), [primsv@primariasv.ro](mailto:primsv@primariasv.ro)

Tel: 0230-212696, Fax: 0230-520593

## CONSILIUL LOCAL AL MUNICIPIULUI S U C E A V A

PROIECT

### HOTĂRÂRE

privind acceptarea donației constând în o parcelă de teren în suprafață de 440 mp situată în Suceava, strada Gheorghe Doja

Consiliul Local al Municipiului Suceava;

Având în vedere expunerea de motive a Primarului municipiului Suceava înregistrată la nr. 10227 din 28.03.2016, raportul Serviciului Patrimoniu înregistrat la nr. 10228 din 28.03.2016 și avizul comisiei economico-financiară, juridică, disciplinară;

În conformitate cu prevederile art.36, al.(9), ale art. 45 al.(2), art.47, art.48 și ale art. 121 al.(3) din Legea nr.215/2001 a administrației publice locale, republicată;

### HOTĂRĂȘTE:

**Art.1. (1)** Se acceptă de către municipiul Suceava, donația domnului Blaga Liviu cu domiciliul în municipiul Suceava, str. Gheorghe Doja nr.127, constând în o parcelă de teren categoria drum în suprafață de 440 mp, identică cu parcela nr.2188/9 situată în municipiul Suceava, str. Gheorghe Doja.

(2) Donația parcelei de teren menționată în alin.(1) se face de către proprietarul acestei parcele de teren, respectiv domnul Blaga Liviu, în vederea accesului la proprietățile particulare.

**Art. 2.** Cheltuielile privind perfectarea actului de donație vor fi suportate de către domnul Blaga Liviu, proprietar al parcelei respective de teren.

**Art.3.** Primarul municipiului Suceava, prin aparatul de specialitate, va proceda la încheierea și semnarea, în formă autentică, a actului de donație.

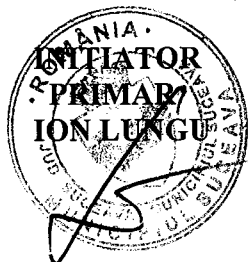

AVIZAT PENTRU LEGALITATE  
SECRETAR MUNICIPIU  
Jr. IOAN CIUTAC

CONTROL FINANCIAR  
PREVENTIV PROPRIU  
DIRECTOR EXECUTIV  
ELISABETA VAIDEANU





# MUNICIPIUL SUCEAVA

B-dul 1 Mai nr. 5A, cod: 720224

[www.primariasv.ro](http://www.primariasv.ro), [primsv@primariasv.ro](mailto:primsv@primariasv.ro)

Tel: 0230-212696, Fax: 0230-520593

## PRIMĂRIA MUNICIPIULUI SUCEAVA

Nr. 10227 din 25.03.2016

### EXPUNERE DE MOTIVE A PRIMARULUI

Domnul Blaga Liviu cu domiciliul în municipiul Suceava, str. Gheorghe Doja nr.127 s-a adresat Consiliului local al Municipiului Suceava prin adresa nr.33 din 02.02.2016 în vederea donării către municipiul Suceava a unei parcele de teren proprietate conform contractului de vânzare cumpărare autentificat sub nr. 6308 din 24.10.2000 de către Biroul Notarului Public Ion Lostun pentru a avea acces la proprietățile particulare. Parcela de teren ce face obiectul donației, identică cu parcela nr.2188/9-drum, este situată în municipiul Suceava, str. Gheorghe Doja și are suprafața de 440 mp.

În acest sens propun acceptarea acestei donații, cu atât mai mult cu cât aceasta ar duce la îmbogățirea patrimoniului municipiului Suceava.

Temeiul legal îl constituie prevederile art. 121, al. (3) ale Legii nr.215 din 23.04.2001 a administrației publice locale, republicată, **“(3) Donațiile și legatele cu sarcini pot fi acceptate numai cu aprobarea consiliului local sau, după caz, a consiliului județean, cu votul majorității consilierilor locali sau județeni, după caz, în funcție.”**

Față de cele menționate mai sus, supun aprobării Consiliului Local al municipiului Suceava proiectul de hotărâre anexat în forma redactată și prezentată alăturat.

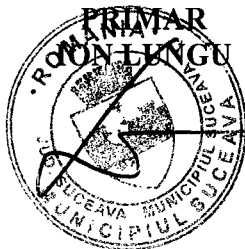



# MUNICIPIUL SUCEAVA

B-dul 1 Mai nr. 5A, cod: 720224

[www.primariasv.ro](http://www.primariasv.ro), [primsv@primariasv.ro](mailto:primsv@primariasv.ro)

Tel: 0230-212696, Fax: 0230-520593

DIRECȚIA PATRIMONIU

Serviciul Patrimoniu

Nr. 10218 din 25.03.2016

APROB  
PRIMAR

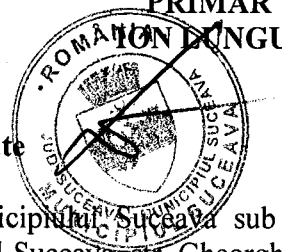

## RAPORT al serviciului de specialitate

Prin cererea înregistrată la Consiliul Local al Municipiului Suceava sub nr. nr.33 din 02.02.2016, domnul Blaga Liviu cu domiciliul în municipiul Suceava, str. Gheorghe Doja nr.127, s-a adresat Consiliului local al Municipiului Suceava în scopul donării către municipiul Suceava a unei parcele de teren proprietate conform contractului de vânzare cumpărare autentificat sub nr. 6308 din 24.10.2000 de către Biroul Notarului Public Ion Lostun pentru a avea acces la proprietățile particulare. Parcela de teren ce face obiectul donației, identică cu parcela nr.2188/9-drum, este situată în municipiul Suceava, str. Gheorghe Doja și are suprafața de 440 mp.

În conformitate cu prevederile art. 121, al. (3) ale Legii nr.215 din 23.04.2001 a administrației publice locale, republicată, "donațiile și legatele cu sarcini pot fi acceptate numai cu aprobarea consiliului local sau, după caz, a consiliului județean, cu votul majorității consilierilor locali sau județeni, după caz, în funcție."

În aceste condiții considerăm legal și oportun acceptarea acestei donații constând în parcela nr.2188/9-drum în suprafață de 440 mp, situată în municipiul Suceava, str. Gheorghe Doja în, în vederea accesului la proprietățile particulare.

Față de cele menționate mai sus, rog dispuneți.

DIRECTOR EXECUTIV  
MIHAIL JIȚARIUC

ȘEF SERVICIU  
CAMELIA DAMIAN

Mu / wms  
cum

CAIIRRE CONSILIU LOCAL

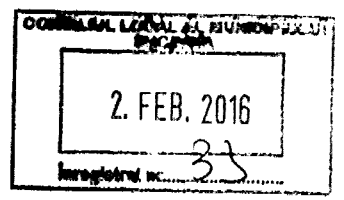

Verificat  
V.C.F.F.  
03.02.2016

SUBSEMNAȚUL BLAGĂ CHE LINIU DOMICILIAT ÎN  
 SUCEAVA ȘI CHE DOJA NR 127 ROG PRIN PREZENTĂ  
 SA MI APROBAȚI ACEST DOSAR PENTRU A PUTEA DONA LA  
 PRIMĂRIA SUCEAVA PARCELA NR 2188/9 CU O  
 SUPRAFAȚĂ DE 4,40 ARI CARE ESTE DRUM DE ACCES  
 PENTRU CETĂȚENI CARE LOCUIES ACOLO  
 MENTIONEZ CA ACEST DRUM A FOST FACUT CÂND  
 SA DIVIZAT PARCELA 2188/2 PENTRU A SE PUTEA  
 VINDE PARCELELE FACUTE  
 TOATE ACESTEA DEȚINE DIN ACTELE DEPUSE LA  
 DOSAR  
 MAI MENTIONEZ CA EU NU MA FOLDOȘESC DE ACEST  
 DRUM ÎNSĂ PLATEȘ IMPOZIT PE EL ȘI NU AS VREA  
 CA DUPA MOARȚEA MEA SA RAMĂNA SA PLATEAGĂ  
 COPIL MEI, DEORACE NU SE FOLDOȘES DE ACEST DRUM  
 VA MULTUMESC ANTICIPAT DE ÎNȚELEGERE

2.02.2016

CONTRACT DE VANZARE CUMPARARE  
CU UZUFRACT VIAGER

Intre **BLAGA GHEORGHE** si **BLAGA VERONICA**, soti, domiciliati in mun.Suceava, str.Gheorghe Doja, nr.125, judetul Suceava, in calitate de vinzatori si sotii, **BLAGA LIVIU** domiciliat in mun. Suceava, B-dul G.Enescu, nr.23, bloc.G45, sc.A, ap.9, judetul Suceava si **BLAGA ANETA**, domiciliata in mun.Suceava, B-dul G. Enescu nr.41, sc.A, ap.9, jud.Suceava, in calitate de cumparatori, s-a incheiat prezentul act de vanzare cumparare.

Noi **BLAGA GHEORGHE** si **BLAGA VERONICA**, soti, vindem fiului nostru **BLAGA LIVIU**, casatorit cu **BLAGA ANETA**, cu rezerva dreptului de uzufruct viager in folosul nostru, proprietatea noastra constand din suprafata de 5500 m.p. teren, impreuna cu casa de locuit si anexe gospodaresti, situate in intravilanul mun.Suceava, cartier Burdujeni, str. Gheorghe Doja nr.127, jud.Suceava, terenul fiind dispus in 3 parcele dupa cum urmeaza:

-1) suprafata de 449 m.p. teren curti cladiri, impreuna cu casa de locuit si anexe gospodaresti, identic cu parcela nou formata nr. 2186/2 rezultata din divizarea parcelei de cladire nr. 2186 in parcelele de cladire nr.2186/1 si 2186/2 inscrisa in cartea funciara nr. 1373 nedef.a comunei cadastrale Burdujeni;

-2) suprafata de 701 m.p. teren livada identic cu parcela nou formata nr. 2187/2 rezultata din divizarea parcelei funciare nr. 2187 in parcelele nr.2187/1 si 2187/2, inscrisa in cartea funciara nr. 1373 nedef.a comunei cadastrale Burdujeni;

-3) suprafata de 4350 m.p. teren arabil identic cu parcela nou formata nr. 2188/2 rezultata din divizarea parcelei funciare nr. 2188 in parcelele nr. 2188/1 si 2188/2, inscrisa in cartea funciara nr. 1373 nedef.a comunei cadastrale Burdujeni, dobandite terenul prin reconstituirea dreptului de proprietate conform Legii 18/1991 si titlului de proprietate nr. 199 din 12/08/1993 eliberat de Comisia jud.Suceava, iar cladirile conform certificatului de mostenitor suplimentar nr.459/1973 al fostului Notariat de stat jud. Suceava.

Pretul vanzarii este de 25.000.000 (douazecisicincimilioane) lei, pe care noi vanzatorii **BLAGA GHEORGHE** si **BLAGA VERONICA**, soti, declaram ca i-am primit de la **BLAGA LIVIU** si **BLAGA ANETA**, soti, la data semnarii prezentului contract. Dobanditorii intra de drept in stapanirea imobilului, din momentul autentificarii prezentului contract si de fapt la stingerea dreptului de uzufruct vaiger mai-sus mentionat.

Cunoscand sanctiunile prevazute de art.215 si 292 din Codul Penal, vinzatorii declara pe proprie raspundere ca:

- imobilul care formeaza obiectul acestui contract a fost stapanit de ei in mod continuu, fara nici o tulburare, ca nu a fost trecut in patrimoniul statului ori a altei persoane juridice sau fizice, in nici un mod, ca nu este inchiriat si nici nu s-a promis inchirierea, vanzarea ori constituirea vreunui drept asupra acestui imobil;

- imobilul nu are nici un fel de sarcini, cu exceptia uzufructului viager de mai sus si ca raspund pentru evictiune in baza art.1337 Cod Civil, precum si pentru viciile imobilului art.1336 Cod Civil.

Impozitele si taxele aferente imobilului sunt achitate la zi, iar de astazi, privesc pe dobanditori, care suporta si taxele perfectarii prezentului contract.

Noi **BLAGA LIVIU** si **BLAGA ANETA**, soti, cumparam de la **BLAGA GHEORGHE** si **BLAGA VERONICA**, soti, imobilul specificat mai sus, cu

ROMANIA  
BIROUL NOTARULUI PUBLIC ION LOSTUN  
SEDIUL : Suceava, Aleea Trandafirilor, Nr.12

INCHEIERE DE AUTENTIFICARE Nr. 6308  
Anul 2000 luna Octombrie ziua 24

In fata mea, ION LOSTUN, notar public, la sediul biroului, s-au prezentat:

- BLAGA GHEORGHE, domiciliat in mun.Suceava, str.Gheorghe Doja, nr. 125, judetul Suceava identificat prin Legitimatie de veteran de razboi SV 394276 eliberata la data de 02/08/1995, de M.A.N. - Asociatia Nationala a Veteranilor de Razboi, Filiala jud.Suceava.

- BLAGA VERONICA, domiciliata in mun.Suceava, str.Gheorghe Doja, nr.125, judetul Suceava identificata prin BI AP 587065 eliberat la data de 15/02/1980, de Politia Suceava.

- BLAGA LIVIU, domiciliat in mun.Suceava, B-dul G.Enescu, nr.23, bloc.G45, sc.A, ap.9, judetul Suceava identificat prin BI BX 687625 eliberat la data de 06/04/1984, de Politia Suceava.

- BLAGA ANETA, domiciliata in mun.Suceava, B-dul G.Enescu, nr.41, sc.A, ap.9, judetul Suceava identificata prin BI BD 993633 eliberat la data de 20/05/1981, de Politia Suceava.

care, dupa citirea actului, au consimtit la autentificarea acestui in scris si au semnat toate exemplarele, precum si cele 2 anexe, iar \_\_\_\_\_ nu a putut semna.

In temeiul art. 8, lit b din Legea nr. 36/1995

SE DECLARA AUTENTIC PREZENTUL INSCRIS.

S-a taxat cu 750.000 lei cu chitanta nr. 130 din 24/10/2000

S-a perceput onorariul de 680.000 lei cu chitanta nr. 640 din 24/10/2000

Timbru judiciar 30.000 lei.

NOTAR PUBLIC,

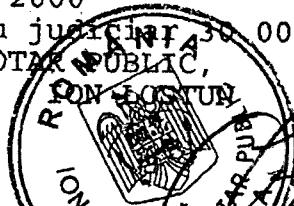

ROMANIA ION LOSTUN - NOTAR PUBLIC  
JUDECATORIA SUCEAVA  
CARTEA FUNCIARA

Dosar nr. 2156/H.XII/2000



INCHEIERE ION LOSTUN - NOTAR PUBLIC SUCEAVA

Judecatoria Suceava-Cartea Funciara 56 vazand contractul de vanzare-cumparare autentificat sub nr. 6308 din 24/10/2000 la Biroul Notarului Public ION LOSTUN Suceava, avand in vedere ca pentru efectuarea lucrarilor de C.F. s-a achitat taxa de 210.000 lei cu chitanta nr. 179429 din 24/10/2000 conform L.nr.146/1997

DISPUNE

Ca asupra imobilului in scris in C.F. nr. 1705 a comunei cadastrale Burdujeni identic cu parcelele 2186/2, 2187/2 si 2188/2 sa se intabuleze dreptul de proprietate asupra imobilului pe numele cumparatorilor.

Prezenta se va comunica partilor.

Data in Suceava la data de 11.12.2000

JUDECATOR,

CONDUCATOR C.F.



COMCAD.....BURDUJENI.....  
 COEF TABULAR.....1373.....  
 PLANUL CADASTRAL NR..... PLAN RE.....  
 PARCELE NR.....2186,2187,2188.....

JUDEȚUL SUCEAVA  
 UTA.....SUCEAVA.....  
 SIRUTA.....33145272.....  
 TRAPEZ.....L-35-5-D-c-3-III.....

# PLAN DE AMPLASAMENT ȘI DELIMITARE A BUNULUI IMOBIL

SITUAT ÎN.....SUCEAVA, STR. GH. DOJA NR. 127.....  
 PROPRIETAR...BLAGA GH.....ADRESA...STR. GH. DOJA NR. 125, SUCEAVA.....  
 SCARA 1:1000 și 1:2880

Proces verbal de recepție nr. 11541 din 9.10.2000

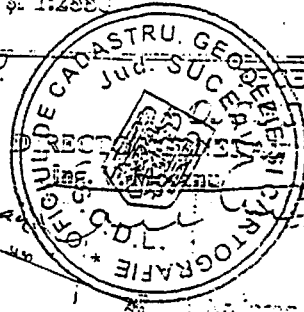

INSPIR. SOLOCO  
 11.541... 9.10.2000  
 VERIFICAT ȘI RECEPTIVAT  
*[Signature]*

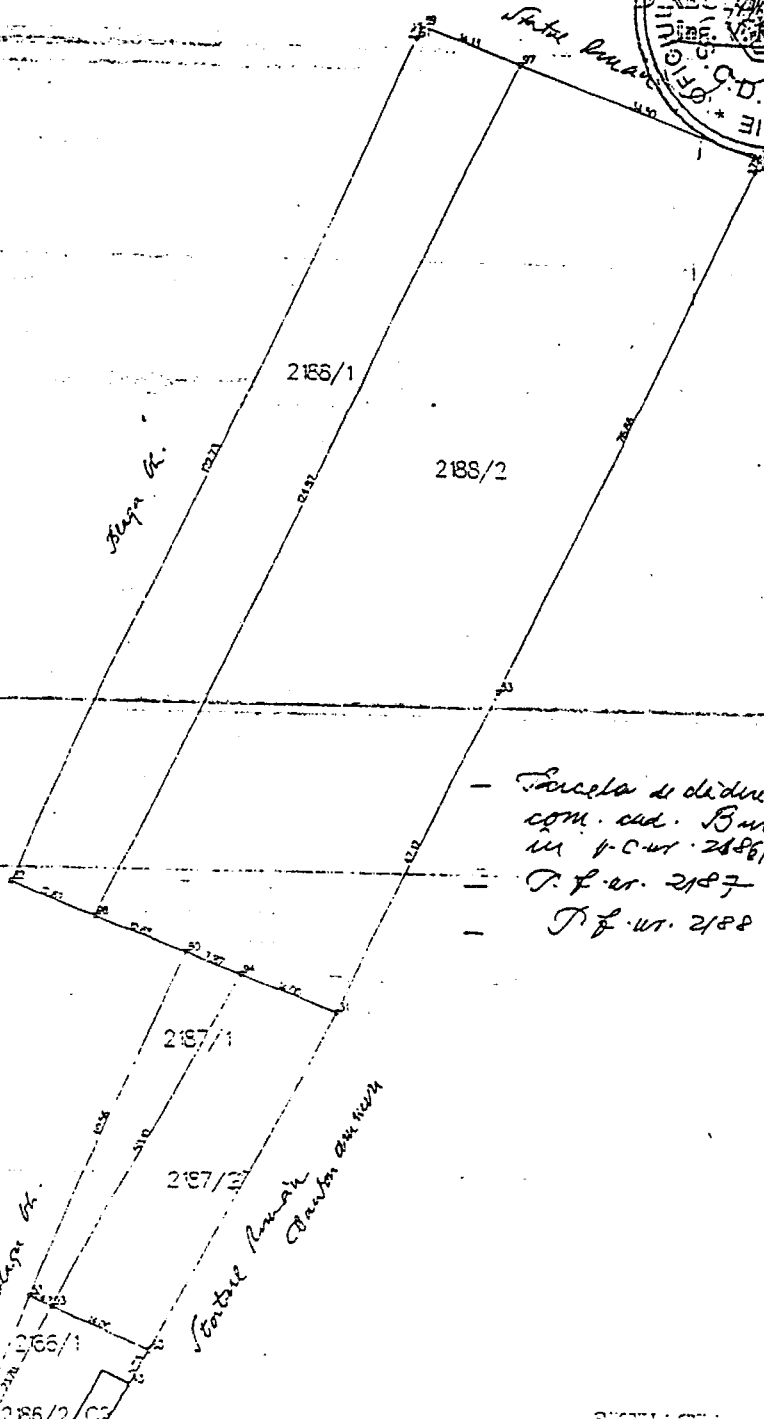

- Parcela de teren nr. 2186 din CF nr. 1373 a com. cad. Burdujeni - Suceava, a divizat în 4 c-ur. 2186/1 și 2186/2.
- P.f. nr. 2187 se divizat în 2187/1 și 2187/2.
- P.f. nr. 2188 se divizat în 2188/1 și 2188/2.

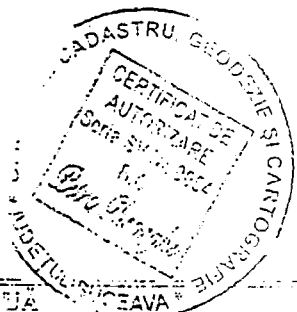

## EXTRAGEA

### STARE VECHĂ

### STARE NOUĂ

NR. CF	NR. PARC	CAT. FOL.	Suprafața			NR. PARC	NUMELE DETINĂTORULUI	CAT. FOL.	Suprafața			TOTAL		
			Ha	an	mo				Ha	an	mo	Ha	an	mo
1373	2186	Cc	0	05	14	2186/2		Cc	0	04	49			
1373	2187	L	0	09	23	2187/2	BLAGA GH. pl.	L	0	07	01			
1373	2188	A	0	50	03	2188/2	teren	A	0	43	50	0	05	00
			0	15	00	2186/1	BLAGA VERONICA	Cc	0	00	55			
						2187/1	Pl. constructii	L	0	02	32			
						2188/1		A	0	16	53	0	17	00

Str. George Doja

COM. CAD. Burdujeni  
CORP TABULAR 1374, 1983, 1705  
PLANȘA CADASTRALĂ NR. ...., PLAN RF .....  
PARCELELE NR. 2191/2, 2188/1, 2188/2, 2190, 2189

JUDEȚUL SUCEAVA  
UTA Suceava  
SIRUTA 33146263  
TRAPEZ L-35-5-D-c-3-III

## PLAN DE AMPLASAMENT ȘI DELIMITARE A BUNULUI IMOBIL

Situat în Suceava, str. Gheorghe Doja  
PROPRIETAR Blaga Liviu și Aneta, Cozmiuc Mihai și Luminita, Airoaic Gabriela Elisaveta  
SCARA: 1:1.000 și 1:2.000

Proces verbal de recepție nr. 0601 din 16.11.2001

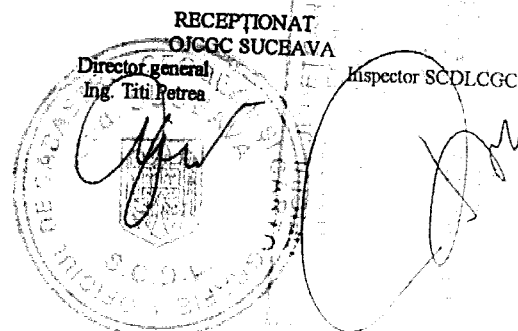

### NOTA

- Parcela CC 2189 și parcela A 2190, ambele din CF 1374 nedef. a com. cad. Burdujeni și-au schimbat suprafețele și configurațiile între ele.
- Parcela A 2190 din CF 1374 nedef. a com. cad. Burdujeni, în noua configurație se divizează în parcela A 2190/1 și parcela DR 2190/2.
- Parcela A 2191/2 din CF 1374 nedef. a com. cad. Burdujeni se divizează în parcelele A 2191/2, 2191/3, 2191/4 și 2191/5.
- Parcela A 2188/1 din CF 1983 nedef. a com. cad. Burdujeni se divizează în parcelele A 2188/1, 2188/3, 2188/4 și 2188/5.
- Parcela A 2188/2 din CF 1705 nedef. a com. cad. Burdujeni se divizează în parcelele A 2188/2, 2188/6, 2188/7, 2188/8 și parcela DR 2188/9.
- Pe parcela CC 2189 sunt amplasate casa și anexe proprietatea Cozmiuc Mihai-Gheorghe și Cozmiuc Luminita cf. CVC autentificat cu nr. 815 în cadrul BNP Ovidiu Busuioc.
- Parcelele CC 2189, în suprafața de 640 mp A 2190/1 în suprafața de 842 mp, DR 2190/2 în suprafața de 314 mp, 2191/2 în suprafața de 493 mp, 2191/3 în suprafața de 520 mp, 2191/4 în suprafața de 547 mp, 2191/5 în suprafața de 242 mp sunt proprietatea Cozmiuc Mihai-Gheorghe și Cozmiuc Luminita (în devalmasie cu cota 1/2) și Airoaic Gabriela-Elisaveta (cota 1/2) conform CVC autentificat cu nr. 815 în cadrul BNP Ovidiu Busuioc și CM autentificat cu nr. 110 în cadrul BNP Jakab Etelka (Cluj Napoca).
- Parcelele A 2188/1 în suprafața de 509 mp, A 2188/3 în suprafața de 480 mp, A 2188/4 în suprafața de 453 mp, A 2188/5 în suprafața de 211 mp sunt proprietatea Cozmiuc Mihai-Gheorghe și Cozmiuc Luminita cf. CVC autentificat cu nr. 815 în cadrul BNP Ovidiu Busuioc.
- Parcelele A 2188/2, A 2188/6, A 2188/7 fiecare în suprafața de 1000 mp, împreună cu parcela A 2188/8 în suprafața de 910 mp și parcela DR 2188/9 în suprafața de 440 mp sunt proprietatea Blaga Liviu și Blaga Aneta conform Încheierii nr. 2158/2000 a Biroului de Carte Funciara al Judecatoriei Suceava.

### SITUAȚIA

STARE VECHĂ						STARE NOUĂ								
Nr. CF	Nr. par-cela	Cat Fol	Suprafața			Nr. par-cela	NUMELE DEȚINĂTORULUI	Cat Fol	Suprafața			TOTAL		
			Ha	Ari	Mp				Ha	Ari	Mp	Ha	Ari	Mp
1374	2189	CC	00	06	73	2189	Cozmiuc Mihai-Gheorghe, Cozmiuc Luminita și Airoaic Gabriela-Elisaveta	CC	00	06	40			
1374	2190	A	00	11	23	2190/1		A	00	08	42			
1374	2191/2	A	00	18	02	2190/2		DR	00	03	14			
1983	2188/1	A	00	16	53	2191/2		A	00	04	93			
1705	2188/2	A	00	43	50	2191/3		A	00	05	20			
						2191/4		A	00	05	47			
						2191/5		A	00	02	42			
						2188/1		A	00	05	09			
						2188/3		A	00	04	80			
						2188/4	A	00	04	53				
						2188/5	A	00	02	11				
						2188/2	A	00	10	00				
						2188/6	A	00	10	00				
						2188/7	A	00	10	00				
						2188/8	A	00	09	10				
						2188/9	DR	00	04	40				
												00	96	01

Localitatea Suceava, la 12.11.2001

Întocmit: ing. Orest Oanea





OFICIUL DE CADASTRU SI PUBLICITATE IMOBILIARA SUCEAVA  
OFICIUL DE CADASTRU SI PUBLICITATE IMOBILIARA SUCEAVA

Dosar nr. 29.134 din 29.10.2007  
ÎNCHEIERE Nr. 29.134 din 29.10.2007

REGISTRATOR Calinescu Mihaela  
ASISTENT-REGISTRATOR Hutanu Antoneta

În baza cererii introduse de Blaga Liviu și a Declarației nr. 6421 din 26.10.2007 aut. de BNP I, privind radierea din cartea funciara

Văzând referatul asistentului - registrator, în sensul că nu există piedici la înscriere, fiind îndeplinite condițiile prevăzute la art. 48 din Legea nr. 7/1996 cu modificările și completările ulterioare, tariful achitat în sumă de 100 lei, cu chitanța nr./ fiscal nr.7 și 8/2007, pentru serviciul de publicitate imobiliară, codul IIP4ATI

**DISPUNE:**

Admiterea cereii cu privire la radierea din cartea funciara nr.1705 a com. Cad. Burdujeni a dreptului de uzufruct viager constituit în folosul lui Blaga Gheorghe, conform Contractului de vânzare cumparare cu uzufruct viager nr. 6308 din 24.10.2000 aut. de BNP I. Lostun

Cu drept de plângere în termen de 15 zile de la comunicare, care se depune la oficiul de cadastru și publicitate imobiliară, se înscrie în cartea funciara și se soluționează de instanța competentă din circumscripția în care se află imobilul.

Soluționată la data de 01.11.2007

Registrator,

Asistent - registrator  
SUCEAVA  
HUȚANU ANTONETA  
Asistent registrator



Nr.cerere	29.134
Ziua	29
Luna	10
Anul	2007

OFICIUL DE CADASTRU SI PUBLICITATE IMOBILIARA SUCEAVA  
BIROUL DE CADASTRU SI PUBLICITATE IMOBILIARA SUCEAVA

**EXTRAS DE CARTE FUNCIOARĂ**  
**pentru**  
**INFORMARE**

Cartea funcioară cu nr.1705

Comuna/ Oraş/ Municipiu Burdujeni

**A. Partea I-a**

Nr.crt	Nr. Cadastral al corpului de proprietate	Descrierea imobilului	Suprafata In mp	Observatii
1.	2186/2 2187/2  2188/8 2188/9	-curti constructii, cu casa si anexe C1-C2..... -arabil, ..... situat in intravilan Burdujeni, strada Gh. Doja nr. 127. -arabil..... -drum.....	449 701  910 440	

**B. Partea a II-a**

Nr.crt.	Înscrieri privitoare la proprietate	Observatii
1.	- <b>Blaga Liviu casatorit cu</b> - <b>Blaga Aneta , 1/1 parte bun comun</b> -cumparare-Contract de vanzare cumparare cu uzufruct viager nr. 6308/24.10.2000. -incheierea nr. 2158/04.12.2000	i

**C. Partea a III-a**

Nr.crt.	Înscrieri privitoare la sarcini	Observatii
3.	-In baza Contractului de vanzare cumparare cu drept de servitute aut. nr. 6666 din 11.10.2002, s-a in scris dreptul de servitute de trecere cu piciorul si cu mijloace de transport in favoarea parcelei 2188/7 din CF 4162, asupra parcelei nr. 2188/9	i

Certific că prezentul extras corespunde întru totul cu pozițiile în vigoare din cartea funcioară originală, pastrată de acest birou.

Prezentul extras de carte funcioară poate fi utilizat, conform cererii, la informare și nu este valabil la încheierea actelor autentificate de notarul public.

Asistent - registrator,

ANCP SUCEAVA  
MUTANU ANTONETA  
Asistent registrator

# DECLARAȚIE

Subsemnatul, **BLAGĂ LIVIU**, domiciliat în municipiul Suceava, str. Gheorghe Doja, nr. 127, județul Suceava, declar pe proprie răspundere, cunoscând prevederile art. 292 cod penal, că sunt de acord ca **parcele nr. 2188/9**, în suprafață de 440 mp teren drum, situată în municipiul Suceava, str. Gheorghe Doja, județul Suceava, să fie folosită drept cale de acces de către toți proprietarii parcelor de teren vecine, inclusiv de soții, **DARIE CĂTĂLIN** și **DARIE GICA**, proprietarii parcelor nr. 2188/2 și nr. 2188/6.

Dau prezenta declarație spre a servi la primăria municipiului Suceava. ---  
Tehnoredactată la Biroul Notarului Public Dumitru Nechita, azi - data autentificării, în trei exemplare, din care două s-au eliberat părții.

*Blaga Liviu*  
*[Signature]*

Declarant,

ROMÂNIA

**BIROUL NOTARULUI PUBLIC DUMITRU NECHITA**  
Suceava, str. Ștefan cel Mare nr. 47, bl. A1, sc. A, ap. 3, jud. Suceava

**INCHEIERE DE AUTENTIFICARE NR. 2561**

Data : 16.10.2003

În fața mea, **DUMITRU NECHITA**, notar public, la sediul Biroului notarial s-a prezentat:

**BLAGĂ LIVIU**, domiciliat în municipiul Suceava, str. Gheorghe Doja, nr. 127, județul Suceava, identificat cu carte de identitate seria SV. nr. 252378/01.09.2003, eliberat de Poliția Suceava,

care după ce a citit actul, a consimțit la autentificarea prezentului înscris și a semnat toate exemplarele, precum și cele 0 anexe, iar \_\_\_\_\_ nu a putut semna.

În temeiul articolului 8 litera b din Legea nr. 36/95,  
**SE DECLARA AUTENTIC ACEST ÎNSCRIS**

S-a taxat cu lei

15.000 taxă aut.

S-a taxat cu lei

180.000 onorariu cu chit. nr.

S-a taxat cu lei

1.500 timbru judiciar.

**NOTAR PUBLIC,  
DUMITRU NECHITA**

*[Signature]*





ROUMANIE ROMANIA ROMANIA  
**CERTIFICAT DE DECES**

CERTIFICAT DE DECES / DEATH CERTIFICATE

Seria / DM Nr. 873855  
 Săria / Series No./Nmb

TE PRIVIND DECEDATUL

concernant le décès / concerning the deceased  
 Cod Numeric Personal 23410917334997  
 Code personal/Personal number S A A L L Z Z N N N N C

Numele de familie / Surname BLAGA	
Prenumele / First name VERONICA	
Sex / Sexe femeie	Data nasterii / Date of birth 1973
Luna / Mois / Month februarie	
Ziua / Jour / Day 26	
Localitatea / Localité / Place BURAUJEN	
Judetul / Département / County SUCEAVA	
Adresa / Address SUCEAVA - STR. GA. DOJANU 125	
Locul decesului / Lieu du décès / Place of death SUCEAVA	
Localitatea / Localité / Place SUCEAVA	
Judetul / Département / County SUCEAVA	

DATE PRIVIND PARINTII / Dates concernant les parents / Data concerning the parents

TATA / Father	Numele de familie / Nom / Surname IROAIE
	Prenumele / Prénom / First name GHEORGHE
MAMA / Mother	Numele de familie / Nom / Surname IROAIE
	Prenumele / Prénom / First name AGLAIA

Numărul de deces nr. 298 din 17 aprilie 2001  
 le numéro de décès no./ mise document noib. (ziua, luna, anul / jour, mois, année / day, month, year)

Registrat la SUCEAVA SUCEAVA  
 (Localitatea / Ambasadă / Consulatul) (Judetul / Département / County)

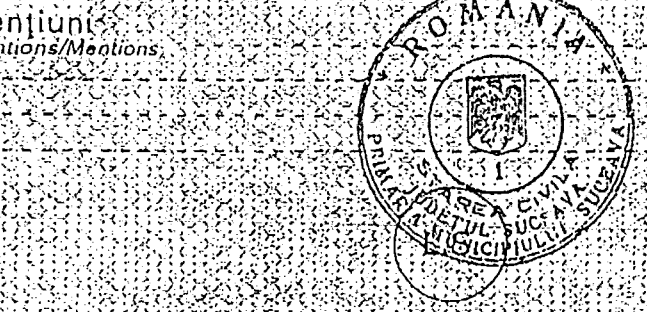

Semnătura  
 Signature / Signature  
 AFANASOVI CAPITALINA  
 OFITER DE STARE CIVILA

PRIMĂRIA MUNICIPIULUI SUCEAVA

Emis de / émis par / issued by  
 Data / Date / Date 2001/04/17  
 A A A A L L Z Z