



# MUNICIPIUL SUCEAVA

B-dul 1 Mai nr. 5A, cod: 720224

[www.primariasv.ro](http://www.primariasv.ro), [primsv@primariasv.ro](mailto:primsv@primariasv.ro)

Tel: 0230-212696, Fax: 0230-520593

## CONSILIUL LOCAL AL MUNICIPIULUI S U C E A V A

PROIECT

### HOTĂRÂRE

privind acceptarea donației constând în doua parcele de teren, respectiv parcela cadastrală nr.53401 în suprafață de 140 mp și parcela cadastrală nr. 53400 în suprafață de 165 mp, situate în intravilanul municipiului Suceava, zona Metro, municipiul Suceava, parcele de teren afectate de rețeaua stradală propusă în PUZ-ul aprobat

Consiliul Local al Municipiului Suceava;

Având în vedere expunerea de motive a Primarului municipiului Suceava înregistrată la nr. 12457 din 12.04.2019, raportul Serviciului Patrimoniu înregistrat la nr. 12458 din 12.04.2019 și avizul comisiei economico-financiară, juridică, disciplinară;

În conformitate cu prevederile art.36, al.(9), ale art. 45 al.(2), art.47, art.48 și ale art. 121 al.(3) din Legea nr.215/2001 a administrației publice locale, republicată;

### HOTĂRĂȘTE:

**Art.1.** Se acceptă de către municipiul Suceava, donația domnilor Culipei Valeriu și Culipei Dorina Elisabeta, cu domiciliul în municipiul Suceava, strada Ilie Ilașcu nr. 15, bl.15, sc.B, et.1, ap.3, constând în două parcele de teren situate în intravilanul municipiului Suceava, zona Metro, parcele de teren afectate de rețeaua stradală propusă în PUZ, conform Certificatului de urbanism nr. 118/13.02.2019, după cum urmează:

- O parcelă de teren identică cu parcela cadastrală nr. 53401 în suprafață de 140 mp;
- O parcelă de teren identică cu parcela cadastrală nr. 53400 în suprafață de 165 mp;

**Art. 2.** Cheltuielile privind perfectarea actului de donație vor fi suportate de către domnii Culipei Valeriu și Culipei Dorina Elisabeta, proprietari ai parcelelor respective de teren.

**Art.3.** Primarul municipiului Suceava, prin aparatul de specialitate, va proceda la încheierea și semnarea, în formă autentică, a actului de donație.

INIȚIATOR

PRIMAR

ION LUNGU



AVIZAT PENTRU LEGALITATE

SECRETAR MUNICIPIU

Jr. IOAN CIUTAC

CONTROL FINANCIAR

PREVENTIV PROPRIU

DIRECTOR EXECUTIV

ELISABETA VĂIDEANU

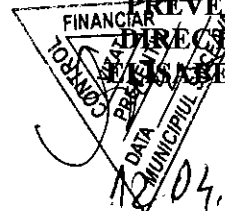

12.04.2019



# MUNICIPIUL SUCEAVA

B-dul 1 Mai nr. 5A, cod: 720224

[www.primariasv.ro](http://www.primariasv.ro), [primsv@primariasv.ro](mailto:primsv@primariasv.ro)

Tel: 0230-212696, Fax: 0230-520593

## PRIMĂRIA MUNICIPIULUI SUCEAVA

Nr. 12457 din 12.04.2019

### EXPUNERE DE MOTIVE A PRIMARULUI

În conformitate cu prevederile art. 121, al. (3) ale Legii nr.215 din 23.04.2001 a administrației publice locale, republicată, **“(3) Donațiile și legatele cu sarcini pot fi acceptate numai cu aprobarea consiliului local sau, după caz, a consiliului județean, cu votul majorității consilierilor locali sau județeni, după caz, în funcție.”**

Prin adresa nr. 65 din 03.04.2019 înregistrată la registratura Consiliului Local al Municipiului Suceava, domnii Culipei Valeriu și Culipei Dorina Elisabeta, cu domiciliul în municipiul Suceava, strada Ilie Ilașcu nr. 15, bl.15, sc.B, et.1, ap.3 și-au exprimat intenția de a dona municipiului Suceava două parcele de teren situate în intravilanul municipiului Suceava, zona Metro, parcele de teren afectate de rețeaua stradală propusă în PUZ-ul aprobat (PUZ-zona Metro).

Prin Certificatul de Urbanism nr. 118/13.02.2019, eliberat în scopul dezmembrării parcelei cu nr.cadastral 53133 în suprafață de 3412 mp, teren proprietate a domnilor Culipei Valeriu și Culipei Dorina Elisabeta, în vederea efectuării unor operațiuni notariale, se menționează faptul că acest lucru este posibil cu condiția cedării în domeniul public a suprafețelor de teren afectate de rețeaua stradală propusă în P.U.Z.-ul aprobat (PUZ – zona Metro). Terenul se afla într-o zona tratată în P.U.Z.-ul aprobat conform HCL nr.313/29.09.2015, ca fiind o zona destinată construirii de locuințe de tip urban cu regim de înălțime P+1-2, iar parcela cadastrală cu nr.53133, în suprafață de 3412 mp, este afectată de rețeaua stradală propusă în PUZ. În vederea obținerii autorizației de construire, proprietarii terenului au obligația de a ceda în domeniul public al municipiului Suceava parcelele de teren afectate de rețeaua stradală.

Având în vedere cele prezentate mai sus, propun acceptarea acestei donații, cu atât mai mult cu cât aceasta ar duce la îmbogățirea patrimoniului municipiului Suceava.

Față de cele menționate mai sus, supun aprobării Consiliului Local al municipiului Suceava proiectul de hotărâre anexat în forma redactată și prezentată alăturat.

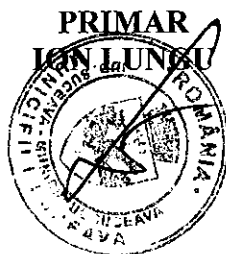



# MUNICIPIUL SUCEAVA

B-dul 1 Mai nr. 5A, cod: 720224

[www.primariasv.ro](http://www.primariasv.ro), [primsv@primariasv.ro](mailto:primsv@primariasv.ro)

Tel: 0230-212696, Fax: 0230-520593

DIRECȚIA PATRIMONIU

Serviciul Patrimoniu

Nr. 2458 din 12.04.2019

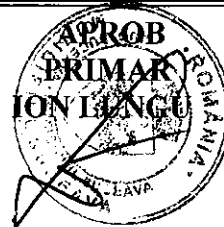

## RAPORT al serviciului de specialitate

Prin adresa nr. 65 din 03.04.2019 înregistrată la registratura Consiliului Local al Municipiului Suceava, domnii Culipei Valeriu și Culipei Dorina Elisabeta, cu domiciliul în municipiul Suceava, strada Ilie Ilașcu nr. 15, bl.15, sc.B, et.1, ap.3 și-au exprimat intenția de a dona municipiului Suceava două parcele de teren situate în intravilanul municipiului Suceava, zona Metro, parcele de teren afectate de rețeaua stradală propusă în PUZ-ul aprobat (PUZ-zona Metro).

Prin Certificatul de Urbanism nr. 118/13.02.2019, eliberat în scopul dezmembrării parcelei cu nr.cadastral 53133 în suprafață de 3412 mp, teren proprietate a domnilor Culipei Valeriu și Culipei Dorina Elisabeta, în vederea efectuării unor operațiuni notariale, se menționează faptul că acest lucru este posibil cu condiția cedării în domeniul public a suprafețelor de teren afectate de rețeaua stradală propusă în P.U.Z.-ul aprobat (PUZ – zona Metro). Terenul se afla într-o zona tratată în P.U.Z.-ul aprobat conform HCL nr.313/29.09.2015, ca fiind o zona destinată construirii de locuințe de tip urban cu regim de înălțime P+1-2, iar parcela cadastrală cu nr.53133, în suprafață de 3412 mp, este afectată de rețeaua stradală propusă în PUZ. În vederea obținerii autorizației de construire, proprietarii terenului au obligația de a ceda în domeniul public al municipiului Suceava parcelele de teren afectate de rețeaua stradală.

În conformitate cu prevederile art. 121, al. (3) ale Legii nr.215 din 23.04.2001 a administrației publice locale, republicată, “donațiile și legatele cu sarcini pot fi acceptate numai cu aprobarea consiliului local sau, după caz, a consiliului județean, cu votul majorității consilierilor locali sau județeni, după caz, în funcție.”

În acest sens considerăm oportun acceptarea acestei donații, cu atât mai mult cu cât aceasta ar duce la îmbogățirea patrimoniului municipiului Suceava.

Față de cele menționate mai sus, rog dispuneți.

**DIRECTOR EXECUTIV**

**Camelia Damian**

**ȘEF SERVICIU**

**Țurcanu Floarea**

Spicetis  
03.04.2019

CARTE CONSILIUL LOCAL  
AL MUNICIPIULUI SUCEAVA

D-va  
Dobolnia  
Dn  
Mat. Sec. 18.04.2019

Subsemnatul Culipei Dabobu  
si. Culipei Parina Elisabeta  
va solicita prin prezenta  
sa accepte donarea supra-  
fetelor de 140m<sup>2</sup> teren idelic  
cu parcela 53401 si a porcelii  
de 105m<sup>2</sup> identic cu parcela  
53400 ambele din CF nr 5340  
Suceava 53400 pentru realizarea  
drumului de acces din zona  
METRA PUZ aprobat

03.04.2019

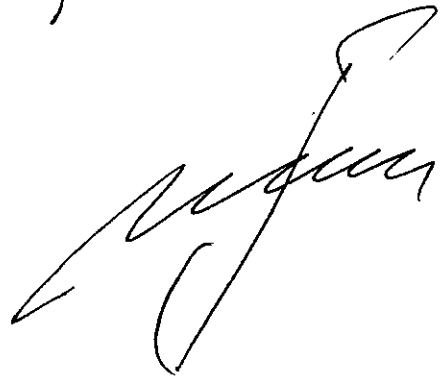

**EXTRAS DE CARTE FUNCİARĂ  
 PENTRU INFORMARE**

Carte Funciară Nr. 53401 Suceava

**A. Partea I. Descrierea imobilului**

**TEREN** Intravilan

**Adresa:** Loc. Suceava, Jud. Suceava

Nr. Crt	Nr. cadastral Nr. topografic	Suprafața* (mp)	Observații / Referințe
A1	53401	140	Teren neimprejmuit;

**B. Partea II. Proprietari și acte**

Înscrieri privitoare la dreptul de proprietate și alte drepturi reale		Referințe
<b>12866 / 13/03/2019</b>		
Act Notarial nr. 1197, din 13/03/2019 emis de Lostun Ion;		
B1	Se infiinteaza cartea funciara 53401 a imobilului cu numarul cadastral 53401/Suceava, rezultat din dezmembrarea imobilului cu numarul cadastral 53133 inscris in cartea funciara 53133;	A1
Contract De Vanzare-Cumparare nr. 8115, din 19/12/2002 emis de BNP ION LOSTUN;		
B3	Intabulare, drept de PROPRIETATE, dobandit prin Conventie, cota actuala 1/1 1) <b>CULIPEI VALERIU</b> 2) <b>CULIPEI DORINA-ELISABETA</b> , bun comun <i>OBSERVATII: pozitie transcrisa din CF 53133/Suceava, inscrisa prin incheierea nr. 65841 din 18/12/2018; pozitie transcrisa din CF 45072/Suceava, inscrisa prin incheierea nr. 6948 din 19/12/2002; (provenita din conversia CF 15873), pozitie transcrisa din CF 45075/Suceava, inscrisa prin incheierea nr. 6448 din 19/12/2002; (provenita din conversia CF 15873)</i>	A1

**C. Partea III. SARCINI .**

Inscrieri privind dezmembrămintele dreptului de proprietate, drepturi reale de garanție și sarcini	Referințe
NU SUNT	

**Anexa Nr. 1 La Partea I****Teren**

Nr cadastral	Suprafața (mp)*	Observații / Referințe
53401	140	

\* Suprafața este determinată în planul de proiecție Stereo 70.

## DETALII LINIARE IMOBIL

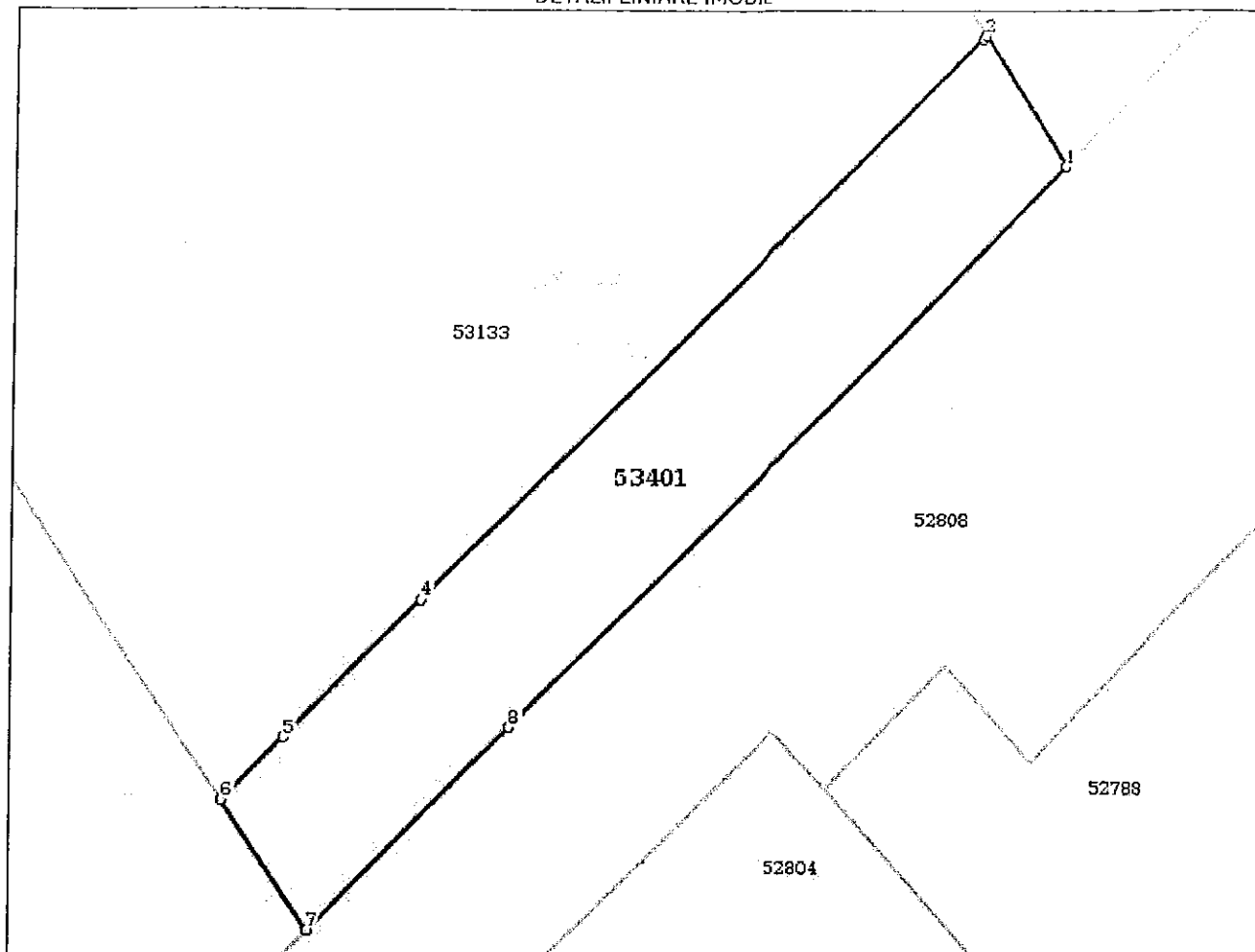
**Date referitoare la teren**

Nr Crt	Categorie folosință	Intra vilan	Suprafața (mp)	Tarla	Parcelă	Nr. topo	Observații / Referințe
1	arabil	DA	140	-	-	-	

**Lungime Segmente**

1) Valorile lungimilor segmentelor sunt obținute din proiecție în plan.

Punct început	Punct sfârșit	Lungime segment (m)
1	2	4.513
2	3	0.129
3	4	23.105
4	5	5.649
5	6	2.539
6	7	4.517

Punct început	Punct sfârșit	Lungime segment (m)
7	8	8.315
8	1	23.108

\*\* Lungimile segmentelor sunt determinate în planul de proiecție Stereo 70 și sunt rotunjite la 1 milimetru.  
 \*\*\* Distanța dintre puncte este formată din segmente cumulate ce sunt mai mici decât valoarea 1 milimetru.

Certific că prezentul extras corespunde cu pozițiile în vigoare din cartea funciară originală, păstrată de acest birou.

Prezentul extras de carte funciară este valabil la autentificarea de către notarul public a actelor juridice prin care se sting drepturile reale precum și pentru dezbaterea succesiunilor, iar informațiile prezentate sunt susceptibile de orice modificare, în condițiile legii.

S-a achitat tariful de 240 RON, -Bon fiscal nr.18/13-03-2019 în suma de 240, pentru serviciul de publicitate imobiliară cu codul nr. 222.

Data soluționării,

20-03-2019

Data eliberării,

\_\_/\_\_/\_\_

Asistent Registrator,  
 IONELA VARTOLOMEI

(parafa și semnătura)



Referent,

(parafa și semnătura)

**EXTRAS DE CARTE FUNCİARĂ  
 PENTRU INFORMARE**

Carte Funciară Nr. 53400 Suceava



**A. Partea I. Descrierea imobilului**

**TEREN** Intravilan

**Adresa:** Loc. Suceava, Jud. Suceava

Nr. Crt	Nr. cadastral Nr. topografic	Suprafața* (mp)	Observații / Referințe
A1	53400	165	Teren neimpregmuit;

**B. Partea II. Proprietari și acte**

Înscrieri privitoare la dreptul de proprietate și alte drepturi reale		Referințe
<b>12866 / 13/03/2019</b>		
Act Notarial nr. 1197, din 13/03/2019 emis de Lostun Ion;		
B1	Se infiinteaza cartea funciara 53400 a imobilului cu numarul cadastral 53400/Suceava, rezultat din dezmembrarea imobilului cu numarul cadastral 53133 inscris in cartea funciara 53133;	A1
Contract De Vanzare-Cumparare nr. 8115, din 19/12/2002 emis de BNP ION LOSTUN;		
B3	Intabulare, drept de PROPRIETATE, dobandit prin Conventie, cota actuala 1/1	A1
	1) <b>CULIPEI VALERIU</b> 2) <b>CULIPEI DORINA-ELISABETA</b> , bun comun	
	<i>OBSERVAȚII: pozitie transcrisa din CF 53133/Suceava, inscrisa prin incheierea nr. 65841 din 18/12/2018; pozitie transcrisa din CF 45072/Suceava, inscrisa prin incheierea nr. 6948 din 19/12/2002; (provenita din conversia CF 15873), pozitie transcrisa din CF 45075/Suceava, inscrisa prin incheierea nr. 6448 din 19/12/2002; (provenita din conversia CF 15873)</i>	

**C. Partea III. SARCINI .**

Inscrieri privind dezmembrămintele dreptului de proprietate, drepturi reale de garanție și sarcini	Referințe
NU SUNT	



Nr cadastral	Suprafața (mp)*	Observații / Referințe
53400	165	

\* Suprafața este determinată în planul de proiecție Stereo 70.

DETALII LINIARE IMOBIL

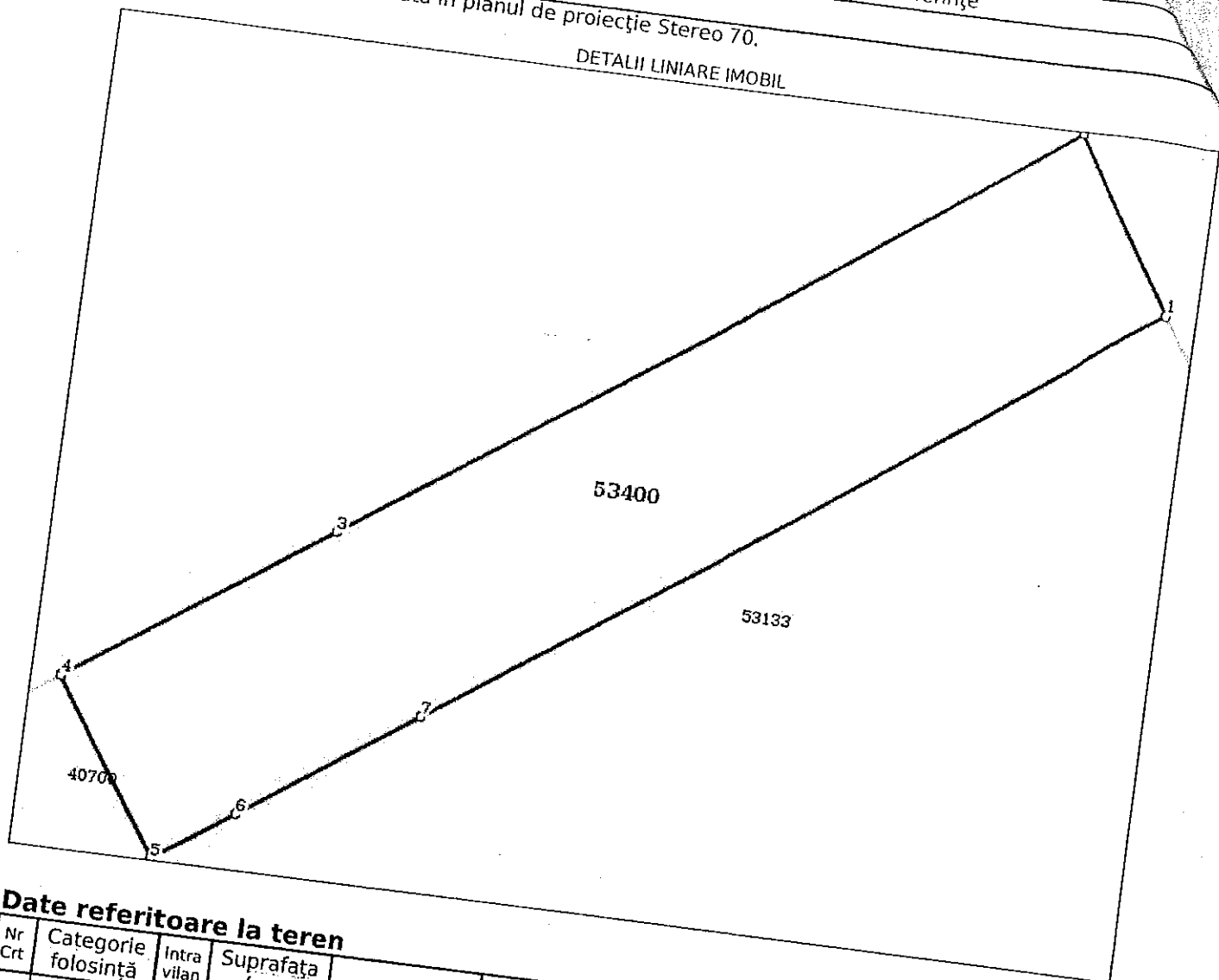

**Date referitoare la teren**

Nr Crt	Categorie folosință	Intra vilan	Suprafața (mp)	Tarla	Parcelă	Nr. topo	Observații / Referințe
1	arabil	DA	165	-	-	-	

**Lungime Segmente**

1) Valorile lungimilor segmentelor sunt obținute din proiecție în plan.

Punct început	Punct sfârșit	Lungime segment (m)
1	2	5.337
2	3	22.756
3	4	8.188
4	5	5.335
5	6	2.5
6	7	5.572

Punct început	Punct sfârșit	Lungime segment (m)
7	1	22.872

\*\* Lungimile segmentelor sunt determinate în planul de proiecție Stereo 70 și sunt rotunjite la 1 milimetru.  
 \*\*\* Distanța dintre puncte este formată din segmente cumulate ce sunt mai mici decât valoarea 1 milimetru.

Certific că prezentul extras corespunde cu pozițiile în vigoare din cartea funciară originală, păstrată de acest birou.

Prezentul extras de carte funciară este valabil la autentificarea de către notarul public a actelor juridice prin care se sting drepturile reale precum și pentru dezbateră succesiunilor, iar informațiile prezentate sunt susceptibile de orice modificare, în condițiile legii.

S-a achitat tariful de 240 RON, -Bon fiscal nr.18/13-03-2019 în suma de 240, pentru serviciul de publicitate imobiliară cu codul nr. 222.

Data soluționării,  
20-03-2019

Data eliberării,  
\_/\_/\_

Asistent Registrator,  
IONELA VARTOLOMEI

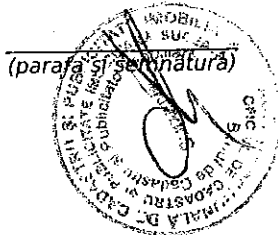

Referent,

\_\_\_\_\_  
 (parafa și semnătură)

### 3.1 REGIMUL TEHNIC

Terenul în suprafața de 3412 mp se află într-o zonă tratată în P.U.Z. -ul aprobat conform H.C.L. nr. 313 din 29.09.2005 ca fiind o zonă destinată construirii de locuințe de tip urban cu regim de înălțime de P+1-2. Conform Planul Urbanistic Zonal aprobat prin HCL nr. 313/ 2005 (zona METRO) - rezulta ca parcela cadastrală cu nr. 53133, în suprafața de 3412 mp, este afectată de rețeaua strădală propusă în PUZ.

Ținând cont ca parcela de teren este afectată de rețeaua strădală propusă, suprafețele de teren afectate trebuie cedate în domeniul public al municipiului în vederea executării acestor drumuri. Suprafețele de teren afectate de drumurile propuse se vor dezmembra din suprafața de 3412 mp teren, în urma suprapunerii peste planșele de reglementări din P.U.Z.- uri în baza unei documentații cadastrale vizată de OCPI. Parcela de teren va fi dezmembrată în patru corpuri de proprietate, conform planului de amplasament și delimitare a imobilului cu propunerea de dezlipire. Una din parcela constructibilă, are acces din stradă existentă, iar pentru cealaltă parcelă cadastrală trebuie asigurat accesul prin intermediul primei parcele. Latimea cai de acces va fi de minim 4 m, pentru asigurarea accesului mijloacelor de intervenții (pompieri, salvare).

Condițiile de construire în zonă, în cazul în care există acces racordat la un drum public, sunt prezentate în anexa la prezentul certificat de urbanism.

Cedarea suprafețelor de teren afectate de rețeaua strădală propusă în zonă va fi supusă aprobării Consiliului Local al municipiului Suceava.

Pentru construirea în această zonă se impune, respectarea condițiilor impuse prin avizele ce vor fi obținute de la Direcția Apele Române și Stația Meteorologică Suceava, precum și prin alte avize care se vor solicita prin Certificatul de Urbanism.

Pentru obținerea Autorizației de Construire, în funcție de destinația clădirii, se va solicita un alt Certificat de Urbanism.

### 3.2 REGIMUL DE ACTUALIZARE, MODIFICARE SAU DETALIERE A DOCUMENTAȚIILOR DE URBANISM

Prezentul certificat de urbanism poate fi utilizat în scopul declarat pentru:

**dezmembrarea parcelei cu nr. cad. 53133 în suprafața de 3412 mp, în vederea efectuării unor operațiuni notariale, va fi posibilă numai cu cedarea în domeniul public a suprafețelor de teren afectate de rețeaua strădală propusă în PUZ-ul aprobat (PUZ -zona Metro).**

**Certificatul de urbanism nu ține loc de autorizație de construire/desființare și nu conferă dreptul de a executa lucrări de construcții.**

#### 4. OBLIGAȚII ALE TITULARULUI CERTIFICATULUI DE URBANISM:

În scopul elaborării documentației pentru autorizarea executării lucrărilor de construcții – de construire/de desființare – solicitantul se va adresa autorității competente pentru protecția mediului : **Agentia pentru Protecția Mediului, Str. Bistritei nr. 1A, Suceava, Jud. Suceava, cod 720264**

În aplicarea Directivei Consiliului 85/337/CEE (Directiva EIA) privind evaluarea efectelor anumitor proiecte publice și private asupra mediului, modificată prin Directiva Consiliului 97/11/CE și prin Directiva Consiliului și Parlamentului European 2003/35/CE privind participarea publicului la elaborarea anumitor planuri și programe în legătură cu mediul și modificarea, cu privire la participarea publicului și accesul la justiție, a Directivei 85/337/CEE și a Directivei 96/61/CE. prin certificatul de urbanism se comunică solicitantului obligația de a contacta autoritatea teritorială de mediu pentru aceasta să analizeze și să decidă, după caz, încadrarea / neîncadrarea proiectului investiției publice / private în lista proiectelor supuse evaluării impactului asupra mediului.

În aplicarea prevederilor Directivei Consiliului 85/337/CEE, procedura de emitere a acordului de mediu se desfășoară după emiterea certificatului de urbanism, anterior depunerii documentației pentru autorizarea executării lucrărilor de construcții la autoritatea administrației publice competente.

În vederea satisfacerii cerințelor cu privire la procedura de emitere a acordului de mediu autoritatea competentă pentru protecția mediului stabilește mecanismul asigurării consultării publice, centralizării opțiunilor publicului și formulării unui punct de vedere oficial cu privire la realizarea investiției în acord cu rezultatele consultării publice. În aceste condiții:

După primirea prezentului certificat de urbanism, titularul are obligația de a se prezenta la autoritatea competentă pentru protecția mediului în vederea evaluării inițiale a investiției și stabilirii demarării procedurii de evaluare a impactului asupra mediului și/sau a procedurii de evaluare adecvată. În urma evaluării inițiale a notificării privind intenția de realizare a proiectului se va emite actul administrativ al autorității competente pentru protecția mediului.

În situația în care autoritatea competentă pentru protecția mediului stabilește necesitatea evaluării efectelor investiției asupra mediului și/sau a evaluării adecvate, solicitantul are obligația de a notifica acest fapt autorității administrației publice competente cu privire la menținerea cererii pentru autorizarea executării lucrărilor de construcții.

În situația în care, după emiterea certificatului de urbanism ori pe parcursul derulării procedurii de evaluare a impactului asupra mediului, solicitantul renunță la intenția de realizare a investiției, acesta are obligația de a notifica acest fapt autorității administrației publice competente.

**5. CEREREA DE EMITERE A AUTORIZAȚIEI DE CONSTRUIRE/DESFIIINȚARE va fi însoțită de următoarele documente:**

- a) certificatul de urbanism (copie);  
b) dovada titlului asupra imobilului, teren și/sau construcții, sau, după caz, extrasul de plan cadastral actualizat la zi, și extrasul de carte funciară de informare actualizat la zi, în cazul în care legea nu dispune altfel (copie legalizată);

c) documentația tehnică – D.T., după caz (2 exemplare originale):

D.T.A.C.

D.T.O.E.

D.T.A.D.

d) avizele și acordurile stabilite prin certificatul de urbanism:

d.1) avize și acorduri privind utilitățile urbane și infrastructura (copie):

Alte avize/acorduri

alimentare cu apă

gaze naturale

canalizare

telefonizare

alimentare cu energie electrică

salubritate

alimentare cu energie termică

transport urban

d.2) avize și acorduri privind:

securitatea la incendiu

protecția civilă

sănătatea populației

d.3) avizele/acordurile specifice ale administrației publice centrale și/sau ale serviciilor descentralizate le acestora:

- extras de carte funciara pentru informare actualizat la zi

- plan de amplasament si delimitare a imobilului cu propunerea de dezmembrare, vizat OCPI

- Plan de situatie, vizat OCPI, cu suprapunerea suprafetei de 3412 peste PUZ – zona Metro

- Plan cadastral vizat OCPI cu dezmembrarea suprafetei de teren proprietate din care sa rezulte: parcelele de teren construibile si parcelele de teren care urmeaza sa fie cedate pentru executia rețelei stradale

d.4) studii de specialitate:

e) punctul de vedere/actul administrativ al autorității competente pentru protecția mediului (copie);

Documente de plată ale următoarelor taxe (copie):

Prezentul certificat de urbanism are valabilitate de 12 luni de la data emiterii.

PRIMAR,  
Ion Lungu

L.S

SECRETAR,  
Ioan Ciutac

ARHITECT SEF,  
DIRECTOR EXECUTIV,  
Cerasela-Manuela Bejenar

Achitat taxa de: 41,00 lei, conform Chitanței seria.

nr. 146272

din 04,02,2019

Prezentul certificat de urbanism a fost transmis solicitantului direct/prin poștă la data de \_\_\_\_\_

SEF SERVICIU  
Xenia Voda

INTOCMIT,  
Hostiuc Ileana

Scara 1: 1000

Nr. cadastral <b>58133</b>	Suprafata masurata a imobilului (mp) 3412	Adresa imobilului Intravilan Mun. Suceava, Jud. Suceava
-------------------------------	--	--

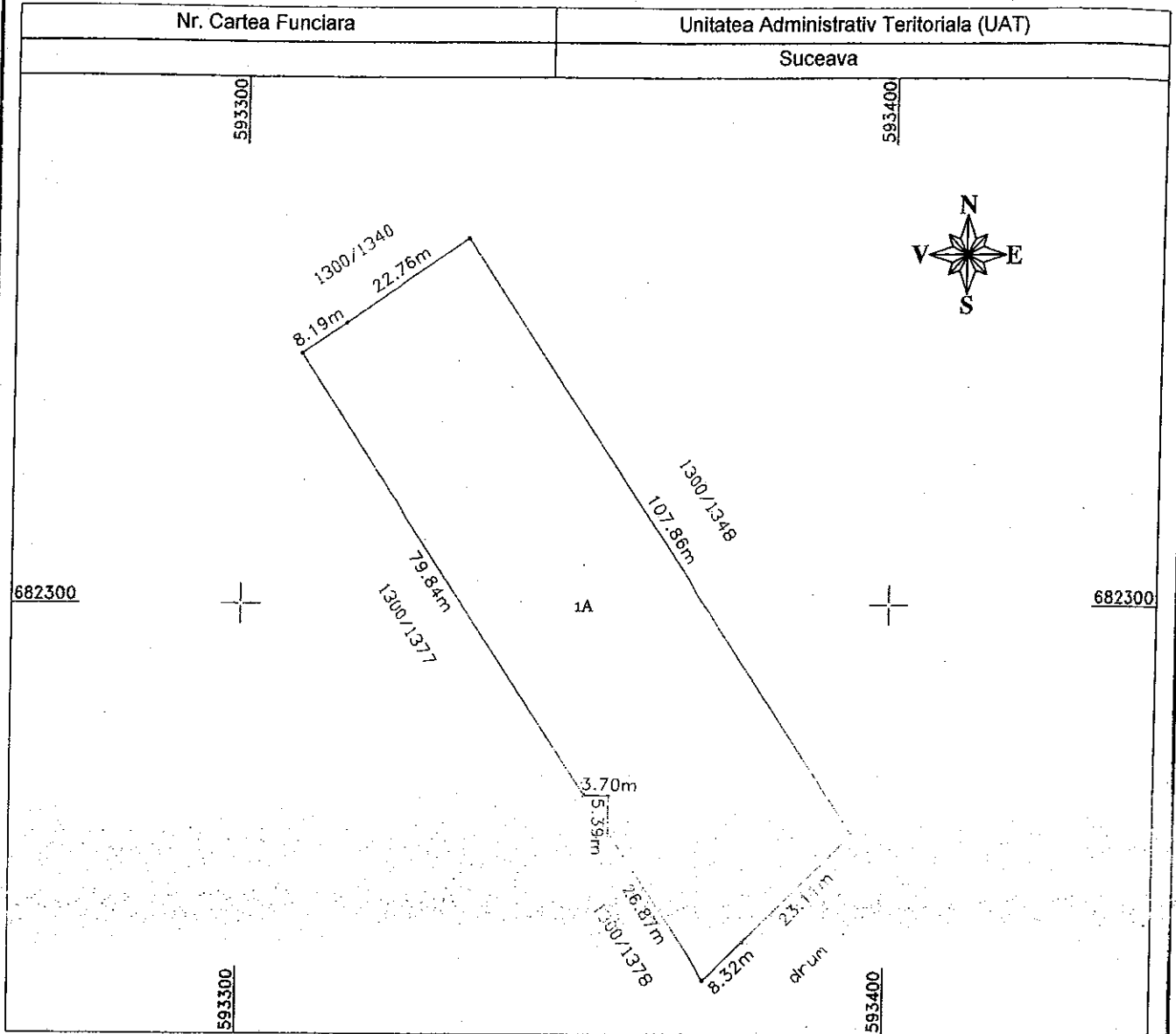

A. Date referitoare la teren

Nr. parcela	Categoria de folosinta	Suprafata (mp)	Mentii
1	A	3412	Terenul este delimitat cu limita naturala
Total		3412	

B. Date referitoare la constructii

Cod	Destinatia	Suprafata construita la sol (mp)	Mentii
Total			

Suprafata totala masurata a imobilului = 3412 mp  
Suprafata din act = 3412 mp

Executant **PJA S.C. MAXXTOP S.R.L.**  
(nume, prenume)

Confirm executarea masuratorilor la teren, corectitudinea intocmirii documentatiei cadastrale si corespundenta acesteia cu realitatea din teren.

Semnatura si stampila

Data

Inspector

Confirm introducerea imobilului in baza de date integrata si atribuirea numarului cadastral

Semnatura si parafa

Data

Stampila BCPI

Nr. cadastral	Suprafata masurata a imobilului (mp)	Adresa imobilului
	3412	Intravilan mun. Suceava , jud. Suceava

Nr. Cartea Funciara	Unitatea Administrativ Teritoriala (UAT)
53133	Suceava

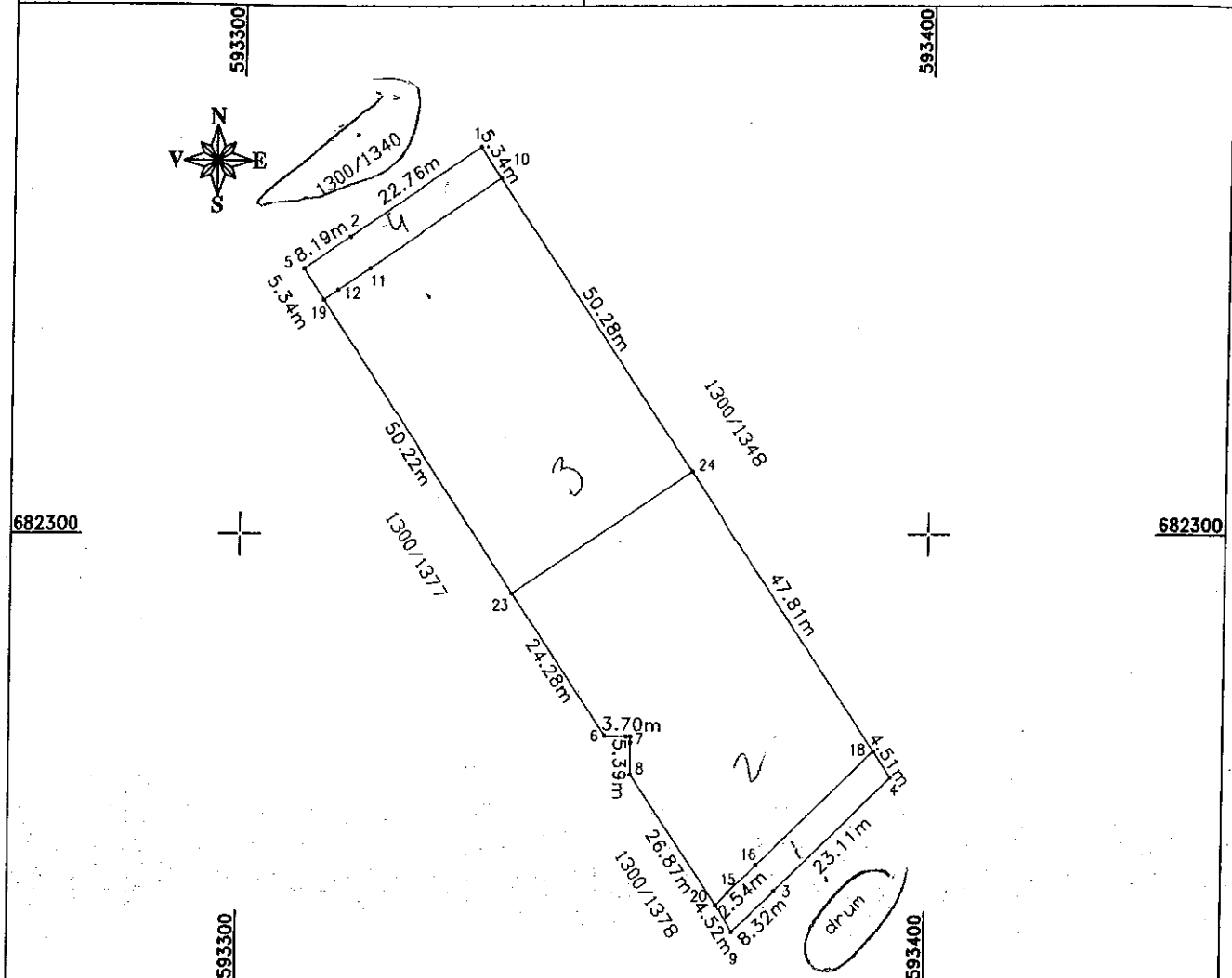

dezlipire/alipire imobil

Situatia actuala (inaintea de alipire)				Situatia viitoare (dupa alipire)			
Nr. cadastral	Suprafata [mp]	Categoria de folosinta	Descrierea imobilului	Nr. cadastral	Suprafata [mp]	Categoria de folosinta	Descrierea imobilului
53133	3412	A	Parcela intravilan mun. Suceava		165	A	Parcela intravilan mun. Suceava
					1554	A	Parcela intravilan mun. Suceava
					1553	A	Parcela intravilan mun. Suceava
					140	A	Parcela intravilan mun. Suceava
Total	3412			Total	3412		

Executant PJA S.C. MAXX TOP  
(nume, prenume)

Confirm executarea masuratorilor teren, corectitudinea intocmirii documentatiei cadastrale si corespunderea acestora cu realitatea din teren.

Semnatura si stampila

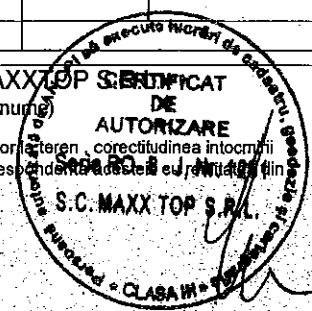

Inspector

Confirm introducerea imobilului in baza de date integrata si atribuirea numarului cadastral

Semnatura si parafa

Data.....  
Stampila BCPI



