



MUNICIPIUL SUCEAVA
B-dul 1 Mai nr. 5A, cod: 720224
www.primariasv.ro, primsv@primariasv.ro

Tel: 0230-212696, Fax: 0230-520593

PROIECT

HOTĂRÂRE

privind apartenența la domeniul privat și trecerea în domeniul public al municipiului Suceava a unor bunuri imobile- teren, categoria drum, situate în municipiul Suceava

Consiliul Local al Municipiului Suceava;

Având în vedere:

Referatul de aprobare al Primarului municipiului Suceava înregistrat la nr. 43581 din 17.11.2022, raportul de specialitate al Direcției Patrimoniu, înregistrat la nr. 43582 din 17.11.2022 și avizul comisiei economico-financiară, juridică, disciplinară a Consiliului Local al municipiului Suceava;

- prevederile Ordonanței de Urgență nr.57 din 03.07.2019 privind Codul administrativ și ale Hotărârii Guvernului nr. 548/1999 privind aprobarea Normelor tehnice pentru întocmirea inventarului bunurilor care alcătuiesc domeniul public al comunelor, orașelor, municipiilor și județelor;
- dispozițiile Hotărârii Guvernului nr. 1357/2001 privind atestarea domeniului public al județului Suceava, precum și al municipiilor, orașelor și comunelor din județul Suceava, cu modificările și completările ulterioare;
- În temeiul dispozițiilor art. 129, alin (2) lit.c, art.139, alin.(3) lit. "g" și art. 286 alin.(4) din Ordonanța de Urgență nr.57 din 03.07.2019 privind Codul administrativ, cu completările ulterioare;

HOTARASTE:

Art. 1. Se aprobă apartenența la domeniul privat al municipiului Suceava a unei parcele de teren, având destinația de drum, în suprafață de 1808 metri pătrați, situată în Suceava, extensie la strada Eusebiu Camilar, având elementele de identificare înscrise în anexa nr.1 la prezentul proiect de hotărâre.

Art. 2. Se aprobă apartenența la domeniul privat al municipiului Suceava a unei parcele de teren, având destinația de drum, în suprafață de 4185 metri pătrați, situată în Suceava, strada Demostene Botez, identic cu parcela cadastrală provizorie nr. 55083, înscris în CF nr. 55083 UAT Suceava, având elementele de identificare înscrise în anexa nr.1 la prezentul proiect de hotărâre.

Art.3. Se declară de uz sau de interes public local bunurile imobile menționate la art.1 și art.2.

Art.4. Se aprobă trecerea din domeniul privat al municipiului Suceava în domeniului public al municipiului Suceava a bunurilor imobile menționate la art.1 și art.2.

Art. 5. Comisia specială de inventariere a domeniului public al municipiului Suceava, reglementată de art. 289 alin. (2) și (3) din Ordonanța de Urgență nr. 57 din 03.07.2019 privind Codul administrativ, cu completările ulterioare și de art. 5 din Anexa la Hotărârea Guvernului nr. 392/2020 privind Normele tehnice pentru întocmirea inventarului bunurilor care alcătuiesc domeniul public și privat al comunelor, al orașelor, al municipiilor și al județelor, va asigura actualizarea Inventarului bunurilor care aparțin domeniului public al municipiului Suceava, cu imobilele ce fac obiectul prezentei hotărâri.

Art.6. Primarul municipiului Suceava, prin aparatul de specialitate, va duce la îndeplinire prevederile prezentei hotărâri.

INIȚIATOR
PRIMAR
ION LUNGU



AVIZAT
SECRETAR GENERAL AL MUNICIPIULUI
Jrs. IOAN CIUTAC

CONTROL FINANCIAR PREVENTIV PROPRIU
DIRECTOR EXECUTIV
ELISABETA VĂIDEANU





MUNICIPIUL SUCEAVA

B-dul 1 Mai nr. 5A, cod: 720224

www.primariasv.ro, primsv@primariasv.ro

Tel: 0230-212696, Fax: 0230-520593

PRIMĂRIA MUNICIPIULUI SUCEAVA

Nr. 43581 din 14.11.2022

REFERAT DE APROBARE

Prin Hotărârea nr. 392 din 14.05.2020 au fost aprobate Normele Tehnice pentru întocmirea inventarului bunurilor care alcătuiesc domeniul public și privat al comunelor, al orașelor, al municipiilor și al județelor.

În temeiul prevederilor Legii contabilității nr. 82/1991, republicată, entitățile au obligația să efectueze inventarierea elementelor de natura activelor, datoriilor și capitalurilor proprii deținute, la începutul activității, cel puțin o dată în cursul exercițiului financiar pe parcursul funcționării lor, în cazul fuziunii sau încetării activității, precum și în următoarele situații:

“... **b)** ori de câte ori sunt indicii că există lipsuri sau plusuri în gestiune, care nu pot fi stabilite cert decât prin inventariere;...”

Având în vedere faptul că:

- parcela de teren având destinația de drum, în suprafață de 1808 metri pătrați, situat în Suceava, extensie strada Eusebiu Camilar nu este atestată în evidențele patrimoniale ale Primăriei municipiului Suceava și motivat de faptul că această parcelă de teren trebuie înscrisă în cartea funciară, comisia specială a analizat înscrisurile prin care s-a solicitat apartenența bunurilor imobile la domeniul privat al municipiului Suceava. În vederea realizării lucrărilor cadastrale este necesar ca bunul imobil menționat să fie evidențiat în patrimoniul municipiului Suceava.

- parcela de teren, având destinația de drum, în suprafață de 4185 metri pătrați, situată în Suceava, strada Demostene Botez, identică cu parcela cadastrală provizorie nr. 55083, înscris în CF nr. 55083 UAT Suceava, nu este atestată în evidențele patrimoniale ale Primăriei municipiului Suceava și motivat de faptul că această parcelă de teren trebuie înscrisă definitiv în cartea funciară, comisia specială a analizat înscrisurile prin care s-a solicitat apartenența bunurilor imobile la domeniul privat al municipiului Suceava.

Având în vedere faptul că drumurile comunale, vicinale și străzile, aparțin domeniului public al comunei, orașului sau a municipiului conform Anexei nr.4 din Ordonanța de Urgență nr.57 din 03.07.2019 privind Codul administrativ și art. 8, alin.(1) din Ordonanța Guvernului nr.43/1997 privind regimul drumurilor, propunem ca bunurile imobile, având destinația drum, menționate mai sus, să treacă din domeniul privat în domeniul public al municipiului Suceava.

În conformitate cu prevederile art. 296, lin. (2) din OUG nr. 57/2019 privind Codul Administrativ:

“(2). Trecerea unui bun în domeniul privat al unei unități administrativ-teritoriale în domeniul public al acesteia se face prin hotărâre a consiliului județean, respectiv a Consiliului General al Municipiului București ori a consiliului local al comunei, al orașului sau al municipiului București, după caz.”

a) bunul în cauză, menționat mai sus nu face obiectul unor litigii cu privire la apartenența acestora la domeniul privat al unității administrativ-teritoriale;

b) bunul în cauză, menționat mai sus nu face obiectul unor cereri de reconstituire a dreptului de proprietate privată sau de restituire depuse în temeiul actelor normative care reglementează regimul juridic al imobilelor preluate în mod abuziv de statul român în perioada 6 martie 1945 - 22

decembrie 1989, așa cum rezultă din răspunsurile eliberate de compartimentele de specialitate din cadrul Primăriei municipiului Suceava.

Față de cele precizate mai sus, propun Consiliului Local al Municipiului Suceava aprobarea proiectului de hotărâre în forma redactată și prezentată alăturat.

PRIMAR
ION LUNGU





MUNICIPIUL SUCEAVA

B-dul 1 Mai nr. 5A, cod: 720224

www.primariasv.ro, primsv@primariasv.ro

Tel: 0230-212696, Fax: 0230-520593

DIRECȚIA PATRIMONIU

Serviciul Patrimoniu

Nr. 5382 din 17.11.2022

APROB
PRIMAR
ION LUNGU



RAPORT DE SPECIALITATE

Prin Hotărârea Guvernului nr. 392 din 14.05.2020 au fost aprobate Normele Tehnice pentru întocmirea inventarului bunurilor care alcătuiesc domeniul public și privat al comunelor, al orașelor, al municipiilor și al județelor.

În conformitate cu prevederile art. 41 al. "(5²) din Legea cadastrului și publicității imobiliare – Republicată

(5²) În cazul imobilelor proprietate privată a statului sau a unităților administrativ-teritoriale, intabularea se realizează în baza actelor de proprietate, iar în lipsa acestora, în temeiul hotărârii Guvernului, a consiliului județean și a consiliului local de atestare a apartenenței la domeniul privat, însoțită de orice alt înscris administrativ emis cu privire la imobil, în condițiile legii, care confirmă identitatea dintre imobilul din documentația cadastrală și cel a cărui intabulare se solicită, faptul că imobilul figurează în inventarul bunurilor.

Având în vedere faptul că:

- parcela de teren având destinația de drum, în suprafață de 1808 metri pătrați, situat în Suceava, extensie strada Eusebiu Camilar nu este atestată în evidențele patrimoniale ale Primăriei municipiului Suceava și motivat de faptul că această parcelă de teren trebuie înscrisă în cartea funciară, comisia specială a analizat înscrisurile prin care s-a solicitat apartenența bunurilor imobile la domeniul privat al municipiului Suceava. În vederea realizării lucrărilor cadastrale este necesar ca bunul imobil menționat să fie evidențiat în patrimoniul municipiului Suceava.

- parcela de teren, având destinația de drum, în suprafață de 4185 metri pătrați, situată în Suceava, strada Demostene Botez, identică cu parcela cadastrală provizorie nr. 55083, înscris în CF nr. 55083 UAT Suceava, nu este atestată în evidențele patrimoniale ale Primăriei municipiului Suceava și motivat de faptul că această parcelă de teren trebuie înscrisă definitiv în cartea funciară, comisia specială a analizat înscrisurile prin care s-a solicitat apartenența bunurilor imobile la domeniul privat al municipiului Suceava.

Având în vedere faptul că drumurile comunale, vicinale și străzile, aparțin domeniului public al comunei, orașului sau a municipiului conform Anexei nr.4 din Ordonanța de Urgență nr.57 din 03.07.2019 privind Codul administrativ și art. 8, alin.(1) din Ordonanța Guvernului nr.43/1997 privind regimul drumurilor, propunem ca bunurile imobile, având destinația drum, menționate mai sus, să treacă din domeniul privat în domeniul public al municipiului Suceava.

În conformitate cu prevederile art. 296, lin. (2) din OUG nr. 57/2019 privind Codul Administrativ:

“(2). Trecerea unui bun în domeniul privat al unei unități administrativ-teritoriale în domeniul public al acesteia se face prin hotărâre a consiliului județean, respectiv a Consiliului General al Municipiului București ori a consiliului local al comunei, al orașului sau al municipiului București, după caz.”

Având în vedere faptul că drumurile comunale, vicinale și străzile, aparțin domeniului public al comunei, orașului sau a municipiului conform Anexei nr.4 din Ordonanța de Urgență nr.57 din 03.07.2019 privind Codul administrativ și art. 8, alin.(1) din Ordonanța Guvernului nr.43/1997 privind regimul drumurilor, propunem ca bunul imobil, având destinația drum, menționat mai sus, să treacă din domeniul privat în domeniul public al municipiului Suceava.

a) bunul în cauză, menționat mai sus nu face obiectul unor litigii cu privire la apartenența acestora la domeniul privat al unității administrativ-teritoriale;

b) bunul în cauză, menționat mai sus nu face obiectul unor cereri de reconstituire a dreptului de proprietate privată sau de restituire depuse în temeiul actelor normative care reglementează regimul juridic al imobilelor preluate în mod abuziv de statul român în perioada 6 martie 1945 - 22 decembrie 1989, așa cum rezultă din răspunsurile eliberate de compartimentele de specialitate din cadrul Primăriei municipiului Suceava.

În aceste condiții, propunem spre dezbatere și aprobare proiectul de hotărâre în forma redactată și prezentată alăturat.

**DIRECTOR EXECUTIV
CAMELIA DAMIAN**



**ȘEF SERVICIU
ȚURCANU FLOAREA**



Anexa_1_apartenenta

Județul Suceava Anexă nr.1
 Municipiul Suceava la Hotărârea nr. Din
 Comisia specială pentru întocmirea inventarului domeniului privat al UAT Suceava

APARTENENȚA
la domeniului privat al Municipiului Suceava

Secțiunea I – Bunuri imobile

Nr. crt.	Codul de clasificare	Denumirea bunului	Elementele de identificare	Anul dobândirii și/sau dării în folosință	Valoarea de inventar, (lei)	Situația juridică actuală
1	"_"	Drum	situat în intravilanul municipiului Suceava, cartierul Dealul Mănăstirii, extensie la strada Eusebiu Camilar, în suprafață de 1808 mp, lungime de aproximativ 180 m, în continuarea actualei străzi Eusebiu Camilar și se închide în imobilul 57073	2022	191057,91	plan de amplasament și delimitare a imobilului
2	"_"	Strada Demostene Botez	situată în extravilanul municipiului Suceava, amplasată în partea superioară a Cartierului Dealul Mănăstirii, în suprafață de 4185 metri pătrați, lungime totală de aproximativ 477 metri, cu intrare din strada Eusebiu Camilar (spre drumul de exploatare identificat cu imobilul 54222) și se închide în dreptul imobilului 55148	2022	442525,29	Înscriere provizorie în cartea funciară nr. 55083 a UAT Suceava
TOTAL					633.583,20	

Comisia tehnică:

1. Slevoacă Alina – președinte
2. Popovici Brândușa – membru
3. Moroșan Mara – membru
4. Ciogolea Gabriela – membru
5. Ismail Adrian – membru
6. Vlădău Șerban – membru
7. Trihub Diana – membru

PFA Andronic Mihai

Sediu: Mun. Suceava, Str. Stefan cel Mare nr. 60, bl. 60, sc. B, etaj. 2

C.I.F. 30128681

Tel: 0744 50 33 60

Fax: 0330 / 11 39 31

Nr. inregistrare 11 din 14.11.2022

MUNICIPIUL SUCEAVA

17.11.2022

Inregistrat cu nr. 43096

CĂTRE PRIMARIA MUNICIPIULUI SUCEAVA In atentia serviciului Patrimoniu

Subsemnatul PFA Andronic Mihai, va transmite datele solicitate prin adresa nr. 41993/ 07.11.2022.

Strada Demostene Botez – incepe din Strada Euseblu Camilar, spre drumul de exploatare identificat cu Imobilul 54222, inscris in CF 54222 a UAT Suceava, si se inchide spre cartierul Tineretului, in drept cu Imobilul 55148, inscris in CF 55148 a UAT Suceava, cu o lungime totala de aproximativ 477 metri, in suprafata de 4185 mp, inscrisa in CF 55083 a UAT Suceava.

Extensia a Strazii Euseblu Camilar – porneste in continuarea actualei strazi denumite Euseblu Camilar (Imobil 56533), si se inchide in Imobilul 57073 (Imobil pe care se va construi o casa), cu o lungime totala de aproximativ 180 metri, in suprafata de 1883 mp, si va face obiectul inscrierii in cartea funciara ulterior.

Data:

17.11.2022

Semnatura:

Andronic Mihai
C.I.F. 30128681
* ANDRONIC MIHAI *
* STOPOGRAF *
Suceava-Romania



MUNICIPIUL SUCEAVA

B-dul 1 Mai nr. 5A, cod: 720224

www.primariasv.ro, primsv@primariasv.ro

Tel: 0230-212696, Fax: 0230-520593

Serviciul Cadastru Fond Fuciar, Registru Agricol

Nr. 81 din 03.11.2022

*Dna Grădinaru
Iliu*

NOTĂ INTERNĂ
Către,

Serviciul *Patrimoniu*

Vă înaintăm alăturat Extrasul de Carte funciară nr. 55083 al Str. Demostene Botez.

Şef serviciu,

Cătălin Lucescu



MUNICIPIUL SUCEAVA

B-dul 1 Mai nr. 5A, cod: 720224

www.primariasv.ro, primsv@primariasv.ro

Tel: 0230-212696, Fax: 0230-520593

Serviciul Cadastru Fond Fuciar, Registru Agricol

Nr. 81 din 03.11.2022

NOTĂ INTERNĂ

Către,

Serviciul *Patrimoniu*

Vă înaintăm alăturat Extrasul de Carte funciară nr. 55083 al Str. Demostene Botez.

Şef serviciu,

Cătălin Lucescu



**EXTRAS DE CARTE FUNCİARĂ
 PENTRU INFORMARE**

Carte Funciară Nr. 55083 Suceava

A. Partea I. Descrierea imobilului

TEREN Extravilan

Adresa: Jud. Suceava

Nr. Crt	Nr. cadastral Nr. topografic	Suprafața* (mp)	Observații / Referințe
A1	55083	4.185	Teren neimprejmuit; imprejmuit parțial; Strada Demostene Botez

B. Partea II. Proprietari și acte

Înscrieri privitoare la dreptul de proprietate și alte drepturi reale		Referințe
41228 / 31/07/2020		
Registrul Cadastral al Imobilelor (UAT Suceava); Act Normativ Ig.7/1996 emis de Parlamentul Romaniei;		
B1	Se infiinteaza cartea funciara a imobilului 55083 ca urmare a finalizarii inregistrarii sistematice. Imobilul se gaseste in registrul cadastral al imobilelor sub numarul 302.	A1
Act Normativ nr. 7, din 13/03/1996 emis de Parlamentul României;		
B2	Inscrierea provizorie, drept de PROPRIETATE, dobandit prin Lege, cota actuala 1/1	A1
1) MUNICIPIUL SUCEAVA , CIF:4244792		

C. Partea III. SARCINI .

Inscrieri privind dezmembrămintele dreptului de proprietate, drepturi reale de garanție și sarcini	Referințe
NU SUNT	

**EXTRAS DE CARTE FUNCİARĂ
PENTRU INFORMARE**

Carte Funciară Nr. 55083 Suceava



A. Partea I. Descrierea imobilului

TEREN Extravilan

Adresa: Jud. Suceava

Nr. Crt	Nr. cadastral Nr. topografic	Suprafața* (mp)	Observații / Referințe
A1	55083	4.185	Teren neîmprejmuit; împrejmuit parțial; Strada Demostene Botez

B. Partea II. Proprietari și acte

Înscrieri privitoare la dreptul de proprietate și alte drepturi reale		Referințe
41228 / 31/07/2020		
Registrul Cadastral al Imobilelor (UAT Suceava); Act Normativ Ig.7/1996 emis de Parlamentul României;		
B1	Se înființează cartea funciara a imobilului 55083 ca urmare a finalizării înregistrării sistematice. Imobilul se găsește în registrul cadastral al imobilelor sub numărul 302.	A1
Act Normativ nr. 7, din 13/03/1996 emis de Parlamentul României;		
B2	Înscrierea provizorie, drept de PROPRIETATE, dobândit prin Lege, cota actuala 1/1 1) MUNICIPIUL SUCEAVA , CIF:4244792	A1

C. Partea III. SARCINI .

Înscrieri privind dezmembrămintele dreptului de proprietate, drepturi reale de garanție și sarcini	Referințe
NU SUNT	

unct început	X / Y	Punct sfârșit	X / Y	Lungime segment	Punct început	X / Y	Punct sfârșit	X / Y	Lungime segment	Punct început	X / Y	Punct sfârșit	X / Y	Lungime segment
16	597.372,935 686.338,479	17	597.398,006 686.336,523	25.14 7	17	597.398,006 686.336,523	18	597.432,018 686.337,638	34.03	18	597.432,018 686.337,638	19	597.438,386 686.306,034	32.23 9
19	597.438,386 686.306,034	20	597.425,054 686.268,848	39.50 4	20	597.425,054 686.268,848	21	597.429,515 686.257,583	12.11 6	21	597.429,515 686.257,583	22	597.433,796 686.269,522	12.68 3
22	597.433,796 686.269,522	23	597.435,821 686.275,17	6.0	23	597.435,821 686.275,17	24	597.438,878 686.283,699	9.06	24	597.438,878 686.283,699	25	597.440,328 686.287,746	4.299
25	597.440,328 686.287,746	26	597.442,546 686.293,931	6.571	26	597.442,546 686.293,931	27	597.446,889 686.306,046	12.87	27	597.446,889 686.306,046	28	597.451,309 686.318,374	13.09 6
28	597.451,309 686.318,374	29	597.452,752 686.322,397	4.274	29	597.452,752 686.322,397	30	597.454,193 686.326,419	4.272	30	597.454,193 686.326,419	31	597.456,417 686.332,623	6.591
31	597.456,417 686.332,623	32	597.458,637 686.338,814	6.577	32	597.458,637 686.338,814	33	597.460,859 686.345,013	6.585	33	597.460,859 686.345,013	34	597.462,039 686.348,304	3.496
34	597.462,039 686.348,304	35	597.462,403 686.348,072	0.432	35	597.462,403 686.348,072	36	597.463,441 686.350,968	3.076	36	597.463,441 686.350,968	37	597.463,077 686.351,2	0.432
37	597.463,077 686.351,2	38	597.464,123 686.354,117	3.099	38	597.464,123 686.354,117	39	597.467,38 686.363,199	9.648	39	597.467,38 686.363,199	40	597.471,758 686.375,41	12.97 2
40	597.471,758 686.375,41	41	597.475,06 686.384,621	9.785	41	597.475,06 686.384,621	42	597.479,431 686.396,814	12.95 3	42	597.479,431 686.396,814	43	597.485,206 686.412,921	17.11 1
43	597.485,206 686.412,921	44	597.486,587 686.416,773	4.092	44	597.486,587 686.416,773	45	597.487,345 686.418,889	2.248	45	597.487,345 686.418,889	46	597.488,104 686.421,005	2.248
46	597.488,104 686.421,005	47	597.489,537 686.425,003	4.247	47	597.489,537 686.425,003	48	597.490,803 686.428,532	3.749	48	597.490,803 686.428,532	49	597.495,192 686.440,774	13.00 5
49	597.495,192 686.440,774	50	597.500,77 686.456,334	16.53	50	597.500,77 686.456,334	51	597.502,886 686.462,234	6.268	51	597.502,886 686.462,234	52	597.505,089 686.468,381	6.53
52	597.505,089 686.468,381	53	597.507,29 686.474,519	6.521	53	597.507,29 686.474,519	54	597.511,699 686.486,816	13.06 4	54	597.511,699 686.486,816	55	597.516,028 686.498,89	12.82 7
55	597.516,028 686.498,89	56	597.524,701 686.523,082	25.7	56	597.524,701 686.523,082	57	597.526,829 686.529,02	6.308	57	597.526,829 686.529,02	58	597.533,735 686.548,281	20.46 2
58	597.533,735 686.548,281	59	597.534,503 686.550,424	2.276	59	597.534,503 686.550,424	60	597.536,723 686.556,616	6.578	60	597.536,723 686.556,616	61	597.537,492 686.558,76	2.278
61	597.537,492 686.558,76	62	597.541,51 686.569,967	11.90 6	62	597.541,51 686.569,967	1	597.543,647 686.575,928	6.332					

** Lungimile segmentelor sunt determinate în planul de proiecție Stereo 70 și sunt rotunjite la 1 milimetru.

*** Distanța dintre puncte este formată din segmente cumulate ce sunt mai mici decât valoarea 1 milimetru.

Certific că prezentul extras corespunde cu pozițiile în vigoare din cartea funciară originală, păstrată de acest birou.

Prezentul extras de carte funciară este valabil la autentificarea de către notarul public a actelor juridice prin care se sting drepturile reale precum și pentru dezbaterea succesiunilor, iar informațiile prezentate sunt susceptibile de orice modificare, în condițiile legii.

S-a achitat tariful de 0 RON, -, pentru serviciul de publicitate imobiliară cu codul nr. 272.

Data soluționării,

03-11-2022

Data eliberării,

_/ /

Asistent Registrator,

LILIANA-GABRIELA HORĂȚĂU

(parafa și semnătura)

Liliana-Gabriela
Horatau

Digitally signed by Liliana-
Gabriela Horatau
Date: 2022.11.03 09:01:43
+02'00'

Referent,

(parafa și semnătura)



MUNICIPIUL SUCEAVA

B-dul 1 Mai nr. 5A, cod: 720224

www.primariasv.ro, primsv@primariasv.ro

Tel: 0230-212696, Fax: 0230-520593

Serviciul Cadastru Fond Funciar, Registru Agricol

Nr. 84 din 15.11.2022

NOTĂ INTERNĂ

În atenția Compartimentului
Serviciului Patrimoniu

Urmare notei interne nr. 437/15.11.2022, prin care solicitați date despre terenurile din tabelul anexat, vă comunicăm că terenurile menționate nu fac obiectul vreunei revendicări sau reconstituiri a dreptului de proprietate.

Șef serviciu
Cătălin Lucescu



MUNICIPIUL SUCEAVA

B-dul. 1 Mai, nr. 5A, cod: 720224

www.primariasv.ro, directiajuridica@primariasv.ro

Tel.: 0230-212696, Fax: 0230-520593

DIRECȚIA CONTENCIOS ADMINISTRATIV, JURIDICĂ ȘI ADMINISTRATIVĂ
SERVICIUL CONTENCIOS ADMINISTRATIV JURIDIC

Nr. 1541 din 16 noiembrie 2022

NOTĂ INTERNĂ

Către

DIRECȚIA PATRIMONIU
SERVICIUL PATRIMONIU

Urmare notei interne nr. 438/15.11.2022, vă aducem la cunoștință faptul că, pe rolul instanțelor de judecată, până în momentul de față, cu privire la imobilele cuprinse în anexa alăturată, nu există litigii între Municipiul Suceava, Primăria Municipiului Suceava, Consiliul Local al Municipiului Suceava sau Comisia municipală de fond funciar Suceava pe de o parte și alte persoane pe de altă parte.

DIRECTOR EXECUTIV,

Paul Iftimie

ȘEF SERVICIU,

Ana Gălățeanu

Plan de amplasament și delimitare a imobilului

Scara 1: 1000

Nr. cadastral	Suprafața măsurată a imobilului (mp)	Adresa imobilului
1Dr	1808 mp	Intravilan Mun. Suceava, Strada Eusebiu Camilar, Jud. Suceava
Nr. Cartea Funciară		Unitate Administrativ Teritorială (UAT)
		Suceava

NRCAD=1Dr
SUPRAFATA=1807.5197 mp

11	685989.65	597649.50
12	685968.27	597614.40
14	685980.16	597607.01
13	685994.52	597630.58
18	686005.77	597618.09
20	686072.75	597539.39
10	686084.05	597522.69
19	686089.44	597530.14
15	686080.14	597544.52
16	686012.55	597624.02
17	686005.17	597632.23

Prezentul plan este întocmit în vederea inventarierii terenului în Domeniul Mun. Suceava.

A. Date referitoare la teren			
Nr. parcelă	Categorie de folosință	Suprafața (mp)	Mențiuni
1	Dr	1808	Neimprejuit
Total		1808	
B. Date referitoare la construcții			
Cod	Destinația	Suprafața construită la sol (mp)	Mențiuni
		Suprafața totală măsurată a imobilului = 1808 mp	
		Suprafața din act = 1808 mp	

Executant Andronic Mihai

Confirm executarea măsurătorilor la teren, corectitudinea întocmirii documentației cadastrale și corespondența acestora cu realitatea din teren

Semnătura și stampila

Data ...04.10.2022

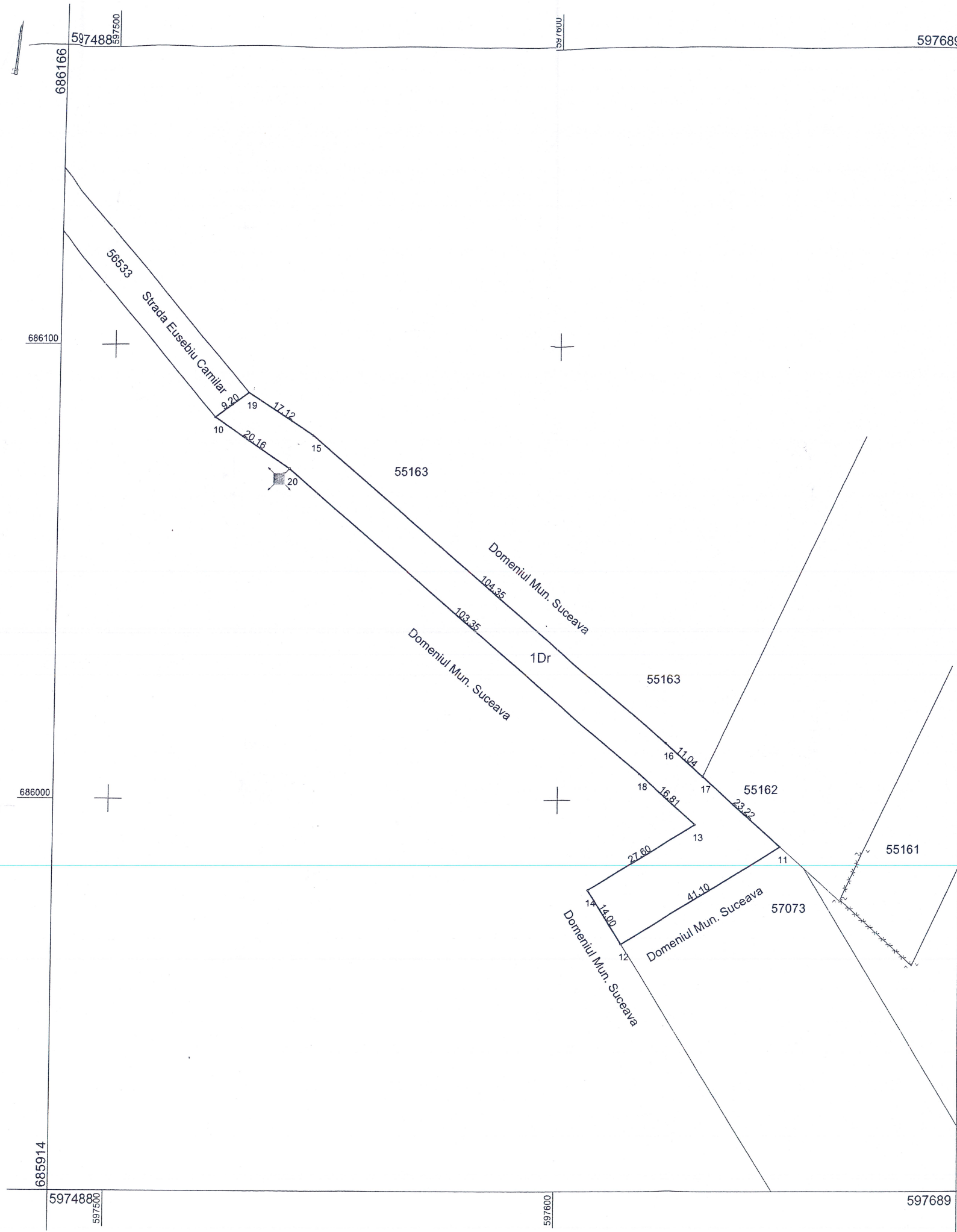

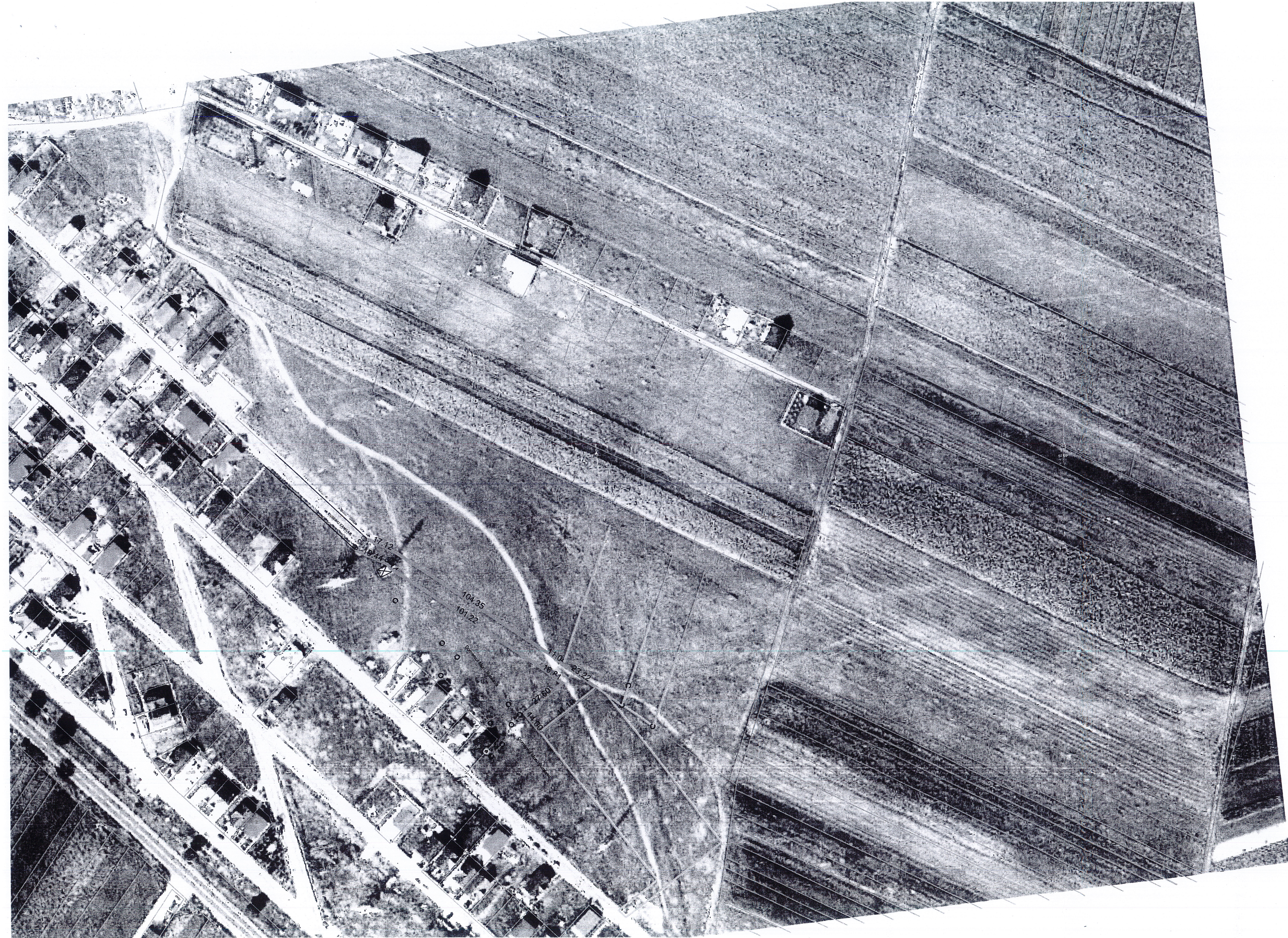

17.12

18.44

104.35

101.22

11.0

18.47

23.22

27.60

24.00