

**MUNICIPIUL SUCEAVA**  
B-dul 1 Mai nr. 5A, cod: 720224  
[www.primariasv.ro](http://www.primariasv.ro), [primsv@primariasv.ro](mailto:primsv@primariasv.ro)

Tel: 0230-212696, Fax: 0230-520593

PROIECT

## HOTĂRÂRE

**privind apartenența la domeniul privat și trecerea în domeniul public al municipiului Suceava a unor bunuri imobile - terenuri situate în municipiul Suceava**

### Consiliul Local al Municipiului Suceava;

Având în vedere:

Referatul de aprobare al Primarului municipiului Suceava înregistrat la nr. 43702 din 18.11.2022, raportul de specialitate al Direcției Patrimoniu, înregistrat la nr. 43703 din 18.11.2022 și avizul comisiei economico-financiară, juridică, disciplinară a Consiliului Local al municipiului Suceava;

- prevederile Ordonanței de Urgență nr.57 din 03.07.2019 privind Codul administrativ și ale Hotărârii Guvernului nr. 548/1999 privind aprobarea Normelor tehnice pentru întocmirea inventarului bunurilor care alcătuiesc domeniul public al comunelor, orașelor, municipiilor și județelor;
- dispozițiile Hotărârii Guvernului nr. 1357/2001 privind atestarea domeniului public al județului Suceava, precum și al municipiilor, orașelor și comunelor din județul Suceava, cu modificările și completările ulterioare;
- În temeiul dispozițiilor art. 129, alin (2) lit.c, art.139, alin.(3) lit. "g", art. 286 alin.(4), art.297, alin(1), lit.a) din Ordonanța de Urgență nr.57 din 03.07.2019 privind Codul administrativ, cu modificările și completările ulterioare;

## HOTARASTE:

**Art. 1.** Se aprobă apartenența la domeniul privat al municipiului Suceava a unor parcele de teren, situate în intravilanul precum și în extravilanul municipiului Suceava, având elementele de identificare înscrise în anexa nr.1 la prezentul proiect de hotărâre.

**Art. 2.** Se declară de uz sau de interes public local bunurile imobile menționate la art.1.

**Art. 3.** Se aprobă trecerea din domeniul privat al municipiului Suceava în domeniul public al municipiului Suceava a bunurilor imobile menționate la art.1.

**Art. 4.** Comisia specială de inventariere a domeniului public al municipiului Suceava, reglementată de art. 289 alin. (2) și (3) din Ordonanța de Urgență nr. 57 din 03.07.2019 privind Codul administrativ, cu completările ulterioare și de art. 5 din Anexa la Hotărârea Guvernului nr. 392/2020 privind Normele tehnice pentru întocmirea inventarului bunurilor care alcătuiesc domeniul public și privat al comunelor, al orașelor, al municipiilor și al județelor, va asigura actualizarea Inventarului bunurilor care aparțin domeniului public al municipiului Suceava, cu bunurile imobile ce fac obiectul prezentei hotărâri.

**Art.5.** Primarul municipiului Suceava, prin aparatul de specialitate, va duce la îndeplinire prevederile prezentei hotărâri.

INIȚIATOR  
PRIMAR  
ION LUNGU



AVIZAT  
SECRETAR GENERAL AL MUNICIPIULUI  
Jrs. IOAN CIUTAC

CONTROL FINANCIAR PREVENTIV PROPRIU  
DIRECTOR EXECUTIV  
ELISABETA VĂIDEANU

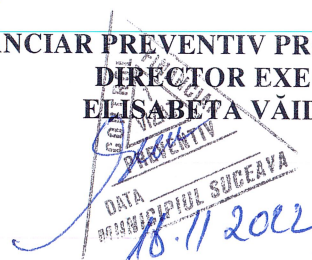



**MUNICIPIUL SUCEAVA**

**B-dul 1 Mai nr. 5A, cod: 720224**

**www.primariasv.ro, primsv@primariasv.ro**

Tel: 0230-212696, Fax: 0230-520593

**PRIMĂRIA MUNICIPIULUI SUCEAVA**

Nr. 43702 din 18.11.2022

## **REFERAT DE APROBARE**

Prin Hotărârea nr. 392 din 14.05.2020 au fost aprobate Normele Tehnice pentru întocmirea inventarului bunurilor care alcătuiesc domeniul public și privat al comunelor, al orașelor, al municipiilor și al județelor.

În temeiul prevederilor Legii contabilității nr. 82/1991, republicată, entitățile au obligația să efectueze inventarierea elementelor de natura activelor, datoriilor și capitalurilor proprii deținute, la începutul activității, cel puțin o dată în cursul exercițiului financiar pe parcursul funcționării lor, în cazul fuziunii sau încetării activității, precum și în următoarele situații:

“... **b)** ori de câte ori sunt indicii că există lipsuri sau plusuri în gestiune, care nu pot fi stabilite cert decât prin inventariere;...”

Prin nota internă nr. 88 din 17.11.2022, Serviciul Cadastru Fond Funciar, Registrul agricol a transmis Serviciului Patrimoniu, în vederea înregistrării în inventarul bunurilor ce aparțin domeniului public al municipiului Suceava, documentația cadastrală privind două parcele de teren situate în intravilanul municipiului Suceava, având datele de identificare înscrise în Anexa nr.1 la prezentul proiect de hotărâre.

Având în vedere Obiectivul de investiții “Rețele alimentare cu apă, rețele de canalizare, stație de pompare apă uzată și transportul apelor menajere în sistemul de canalizare al municipiului Suceava” pe care UAT comuna Ipotești, județul Suceava dorește să-l implementeze, prin adresa nr.1092 din 16.11.2022 și înregistrată la Registratura Primăriei Municipiului Suceava sub nr. 43679 din 17.11.2022, UAT comuna Ipotești a solicitat emiterea unui aviz favorabil pentru realizarea conectării la Chesonul/Stația de epurare a municipiului Suceava, pentru rețelele de canalizare ce se vor executa în cadrul obiectivului de investiții menționat mai sus, pe teritoriul administrativ al UAT Suceava. Parcelele de teren afectate de acest proiect sunt situate în extravilanul municipiului Suceava și au datele de identificare nominalizate în Anexa nr.1 la prezentul proiect de hotărâre.

În conformitate cu prevederile art. 41 al. <sup>(5)</sup> din Legea cadastrului și publicității imobiliare – Republicată

<sup>(5)</sup> În cazul imobilelor proprietate privată a statului sau a unităților administrativ-teritoriale, intabularea se realizează în baza actelor de proprietate, iar în lipsa acestora, în temeiul hotărârii Guvernului, a consiliului județean și a consiliului local de atestare a apartenenței la domeniul privat, însoțită de orice alt înscris administrativ emis cu privire la imobil, în condițiile legii, care confirmă identitatea dintre imobilul din documentația cadastrală și cel a cărui intabulare se solicită, faptul că imobilul figurează în inventarul bunurilor.

Având în vedere faptul că parcelele de teren nominalizate în anexa nr.1 nu sunt atestate în evidențele patrimoniale ale Primăriei municipiului Suceava și motivat de faptul că aceste parcele de teren trebuie înscrise în cartea funciară, comisia specială a analizat înscrisurile prin care s-a solicitat apartenența bunurilor imobile la domeniul privat al municipiului Suceava. În vederea realizării lucrărilor cadastrale este necesar ca bunurile imobile menționate să fie evidențiate în patrimoniul municipiului Suceava.

În conformitate cu prevederile art. 296, lin. (2) din OUG nr. 57/2019 privind Codul Administrativ:

“(2). Trecerea unui bun în domeniul privat al unei unități administrativ-teritoriale în domeniul public al acesteia se face prin hotărâre a consiliului județean, respectiv a Consiliului General al Municipiului București ori a consiliului local al comunei, al orașului sau al municipiului București, după caz.”

**a)** bunurile în cauză, menționate mai sus nu fac obiectul unor litigii cu privire la apartenența acestora la domeniul privat al unității administrativ-teritoriale;

**b)** bunurile în cauză, menționate mai sus nu fac obiectul unor cereri de reconstituire a dreptului de proprietate privată sau de restituire depuse în temeiul actelor normative care reglementează regimul juridic al imobilelor preluate în mod abuziv de statul român în perioada 6 martie 1945 - 22 decembrie 1989, așa cum rezultă din răspunsurile eliberate de compartimentele de specialitate din cadrul Primăriei municipiului Suceava.

Față de cele precizate mai sus, propun Consiliului Local al Municipiului Suceava aprobarea proiectului de hotărâre în forma redactată și prezentată alăturat. .

**PRIMAR**  
**ION LUNGU**

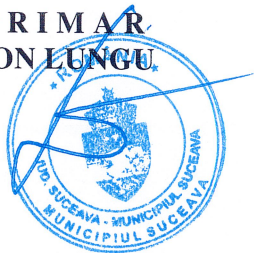



# MUNICIPIUL SUCEAVA

B-dul 1 Mai nr. 5A, cod: 720224

[www.primariasv.ro](http://www.primariasv.ro), [primsv@primariasv.ro](mailto:primsv@primariasv.ro)

Tel: 0230-212696, Fax: 0230-520593

DIRECȚIA PATRIMONIU  
Serviciul Patrimoniu

Nr. 3202 din 18.11.2022



## RAPORT DE SPECIALITATE

Prin nota internă nr. 88 din 17.11.2022, Serviciul Cadastru Fond Funciar, Registrul agricol a transmis Serviciului Patrimoniu, în vederea înregistrării în inventarul bunurilor ce aparțin domeniului public al municipiului Suceava, documentația cadastrală privind două parcele de teren situate în intravilanul municipiului Suceava, având datele de identificare înscrise în Anexa nr.1 la prezentul proiect de hotărâre.

Având în vedere Obiectivul de investiții “Rețele alimentare cu apă, rețele de canalizare, stație de pompare apă uzată și transportul apelor menajere în sistemul de canalizare al municipiului Suceava” pe care UAT comuna Ipotești, județul Suceava dorește să-l implementeze, prin adresa nr.1092 din 16.11.2022 și înregistrată la Registratura Primăriei Municipiului Suceava sub nr. 43679 din 17.11.2022, UAT comuna Ipotești a solicitat emiterea unui aviz favorabil pentru realizarea conectării la Chesonul/Stația de epurare a municipiului Suceava, pentru rețelele de canalizare ce se vor executa în cadrul obiectivului de investiții menționat mai sus, pe teritoriul administrativ al UAT Suceava. Parcelele de teren afectate de acest proiect sunt situate în extravilanul municipiului Suceava și au datele de identificare nominalizate în Anexa nr.1 la prezentul proiect de hotărâre.

Prin Hotărârea Guvernului nr. 392 din 14.05.2020 au fost aprobate Normele Tehnice pentru întocmirea inventarului bunurilor care alcătuiesc domeniul public și privat al comunelor, al orașelor, al municipiilor și al județelor.

În conformitate cu prevederile art. 41 al. "(5<sup>2</sup>) din Legea cadastrului și publicității imobiliare – Republicată

(5<sup>2</sup>) În cazul imobilelor proprietate privată a statului sau a unităților administrativ-teritoriale, intabularea se realizează în baza actelor de proprietate, iar în lipsa acestora, în temeiul hotărârii Guvernului, a consiliului județean și a consiliului local de atestare a apartenenței la domeniul privat, însoțită de orice alt înscris administrativ emis cu privire la imobil, în condițiile legii, care confirmă identitatea dintre imobilul din documentația cadastrală și cel a cărui intabulare se solicită, faptul că imobilul figurează în inventarul bunurilor.

Având în vedere faptul că parcelele de teren nominalizate în anexa nr.1 nu sunt atestate în evidențele patrimoniale ale Primăriei municipiului Suceava și motivat de faptul că aceste parcele de teren trebuie înscrise în cartea funciară, comisia specială a analizat înscrisurile prin care s-a solicitat apartenența bunurilor imobile la domeniul privat al municipiului Suceava. În vederea realizării lucrărilor cadastrale este necesar ca bunurile imobile menționate să fie evidențiate în patrimoniul municipiului Suceava.

În conformitate cu prevederile art. 296, lin. (2) din OUG nr. 57/2019 privind Codul Administrativ:

“(2). Trecerea unui bun în domeniul privat al unei unități administrativ-teritoriale în domeniul public al acesteia se face prin hotărâre a consiliului județean, respectiv a Consiliului General al Municipiului București ori a consiliului local al comunei, al orașului sau al municipiului București, după caz.”

a) bunurile în cauză, menționate mai sus nu fac obiectul unor litigii cu privire la apartenența acestora la domeniul privat al unității administrativ-teritoriale;

b) bunurile în cauză, menționate mai sus nu fac obiectul unor cereri de reconstituire a dreptului de proprietate privată sau de restituire depuse în temeiul actelor normative care reglementează regimul juridic al imobilelor preluate în mod abuziv de statul român în perioada 6 martie 1945 - 22 decembrie 1989, așa cum rezultă din răspunsurile eliberate de compartimentele de specialitate din cadrul Primăriei municipiului Suceava.

În aceste condiții, propunem spre dezbateră și aprobare proiectul de hotărâre în forma redactată și prezentată alăturat.

**DIRECTOR EXECUTIV  
CAMELIA DAMIAN**

**ȘEF SERVICIU  
ȚURCANU FLOAREA**

Județul Suceava Anexă nr.1  
 Municipiul Suceava la Hotărârea nr. Din  
 Comisia specială pentru întocmirea inventarului domeniului privat al  
 UAT Suceava

**APARTENENȚA**  
**la domeniului privat al Municipiului Suceava**







*Secțiunea I – Bunuri imobile*

Nr. crt.	Codul de clasificare	Denumirea bunului	Elementele de identificare	Anul dobândirii și/sau dării în folosință	Valoarea de inventar, (lei)	Situația juridică actuală
1	"_"	Teren	situat în intravilanul municipiului Suceava, în suprafață de 2948 metri pătrați, cu următoarele vecinătăți: N- Strada Mircea Hrișcă, S- pc 33430, pc 33429, E- UAT Suceava, V- Strada Cuza Vodă	2022	311.525,84	plan de amplasament și delimitare a imobilului
2	"_"	Teren	situat în intravilanul municipiului Suceava, în suprafață de 5645 metri pătrați, cu următoarele vecinătăți: N- Strada Constantin Sofroni, S- pc 45096, E- Constantin Sofroni, V- Constantin Sofroni	2022	596.527,61	plan de amplasament și delimitare a imobilului
3	"_"	Drum	situat în extravilanul municipiului Suceava, în suprafață de 11122 metri pătrați, cu următoarele vecinătăți: N- Râul Suceava, S- Pădure, E- UAT Ipotești, V- Drum, IE 54761	2022	1.175.302,06	plan de amplasament și delimitare a imobilului

Sheet1

4	"_"	Teren	situat în extravilanul municipiului Suceava, în suprafață de 652 metri pătrați, cu următoarele vecinătăți: N-E Râul Suceava, S-E Drum, S-V UAT Suceava, N-V Pârâu	2022	68.899,20	plan de amplasament și delimitare a imobilului
5	"_"	Teren	situat în extravilanul municipiului Suceava, în suprafață de 754 metri pătrați, cu următoarele vecinătăți: N-E Râul Suceava, S-E Pârâu, S-V UAT Suceava, N-V Municipiul Suceava	2022	79.677,91	plan de amplasament și delimitare a imobilului
<b>TOTAL</b>					<b>2.231.932,62</b>	

**Comisia tehnică:**

1. Slevoacă Alina – președinte 
2. Popovici Brândușa – membru 
3. Moroșan Mara – membru 
4. Ciogolea Gabriela – membru 
5. Ismail Adrian – membru 
6. Vlădău Șerban – membru 
7. Trihub Diana – membru 



# MUNICIPIUL SUCEAVA

B-dul 1 Mai nr. 5A, cod: 720224

[www.primariasv.ro](http://www.primariasv.ro), [primsv@primariasv.ro](mailto:primsv@primariasv.ro)

Tel: 0230-212696, Fax: 0230-520593

CUI: 4244792

## Proces Verbal

Încheiat azi 17.11.2022 cu ocazia constatării și înregistrării în evidențele patrimoniale ale municipiului Suceava a unor bunuri imobile

Membrii comisiei tehnice privind constituirea unei comisii speciale de inventariere a domeniului public și privat al municipiului Suceava, nominalizați prin Dispoziția Primarului nr. 1236 din 19.06.2020 în următoarea componență:

1. Slevoacă Alina – președinte
2. Popovici Brîndușa – membru
3. Moroșan Mara – membru
4. Ciogolea Gabriela – membru
5. Ismail Adrian – membru
6. Vlădău Șerban – membru
7. Trihub Diana – membru, au procedat la identificarea faptică a unor parcele de teren și înregistrarea acestora în evidențele patrimoniale ale municipiului Suceava.

Identificarea faptică a bunurilor imobile din anexa la prezentul proces verbal s-a desfășurat în perioada 01.11.2022 – 17.11.2022.

Prin completarea și înregistrarea în evidențele patrimoniale ale municipiului Suceava a bunurilor imobile menționate se înregistrează o creștere de **2.231.932,62 lei**, urmând ca după aprobarea HCL privind completarea inventarului domeniului privat al municipiului Suceava cu bunul imobil nou identificat, să primească numere de inventar.

Având în vedere cele menționate mai sus, membrii comisiei tehnice propun înregistrarea în evidențele patrimoniale ale municipiului Suceava a bunurilor imobile din anexa la prezentul proces verbal.

### Comisia tehnică

1. Slevoacă Alina – președinte
2. Popovici Brîndușa – membru
3. Moroșan Mara – membru
4. Ciogolea Gabriela – membru
5. Ismail Adrian – membru
6. Vlădău Șerban – membru
7. Trihub Diana – membru



# PLAN DE INCADRARE IN ZONĂ SCARA 1:5000

TRAPEZUL:  
PROPRIETAR:  
IMOBIL

L-35-5-D-c-3-IV, L-35-17-B-a-1-II  
Domeniul Mun. Suceava  
2948 mp, 5645 mp

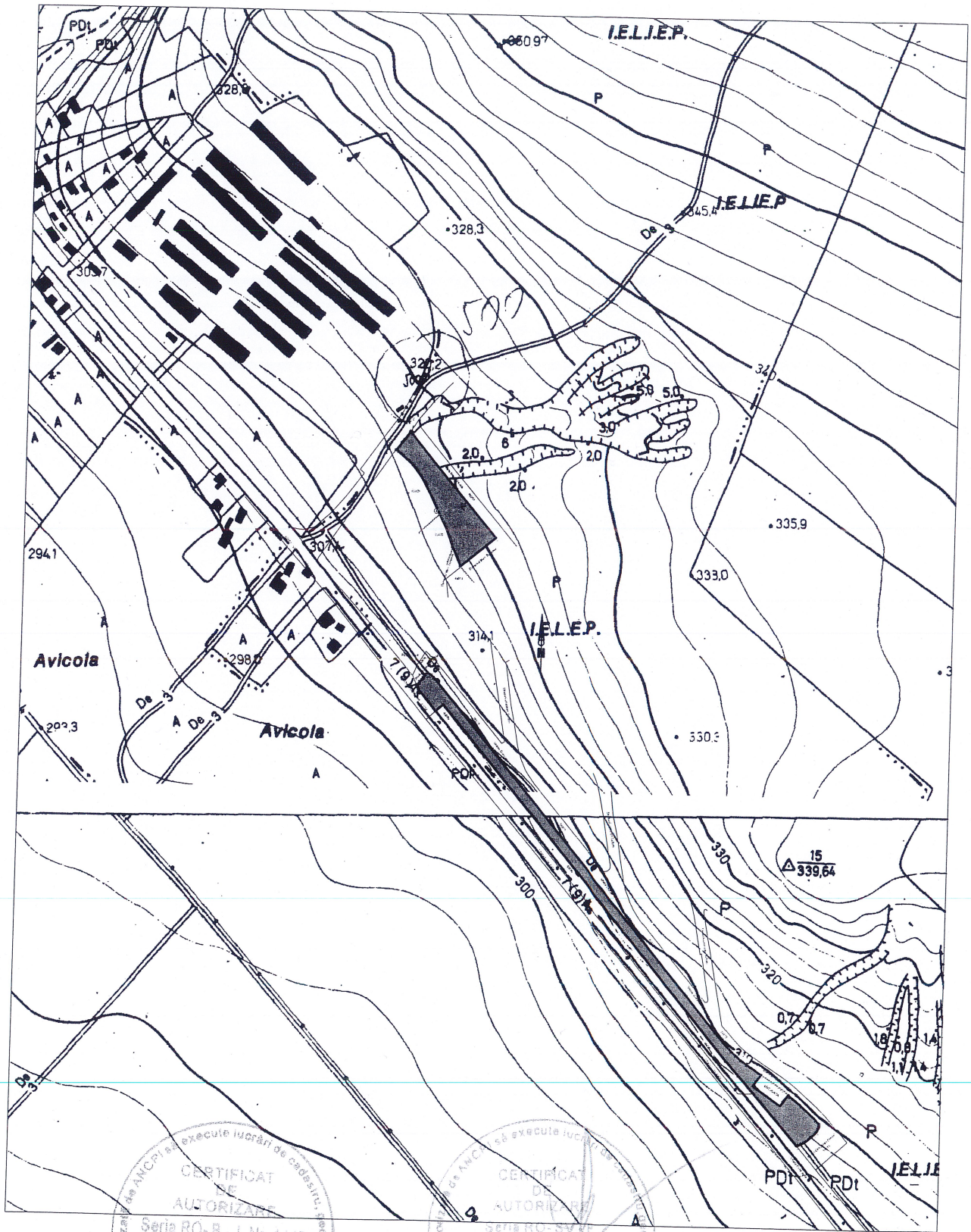

CERTIFICAT  
DE  
AUTORIZARE  
Seria RO-B-J Nr. 1447  
S.C. TOPO CAD ANDRONIC S.R.L.  
CLASA III = 01/03/2015

CERTIFICAT  
DE  
AUTORIZARE  
Seria RO-B-J Nr. 1447  
S.C. TOPO CAD ANDRONIC S.R.L.  
CLASA III = 01/03/2015

I. PUNCTE CONTUR IMOBIL

NRCAD=1F

SUPRAFATA=2948.2360 mp

25	686382.019	597188.208
24	686295.033	597262.983
12	686269.335	597231.878
23	686285.826	597224.772
22	686299.447	597219.876
21	686314.742	597212.227
20	686336.622	597201.285
19	686345.882	597196.022
18	686348.718	597193.900
17	686356.989	597187.175
16	686359.479	597184.995
15	686362.063	597181.862
14	686370.059	597171.732
13	686386.236	597184.013

NRCAD=2F

SUPRAFATA=5644.8354 mp

26	686142.480	597213.518
27	686161.317	597197.303
65	686162.412	597196.543
28	686163.027	597196.306
29	686163.877	597196.335
30	686165.993	597196.931
31	686168.078	597198.279
32	686174.401	597204.004
33	686174.696	597205.127
34	686174.615	597205.858
35	686174.203	597207.383
36	686173.354	597209.204
37	686172.155	597210.876
38	685930.039	597418.448
39	685869.337	597470.185
40	685852.943	597484.870
41	685849.006	597488.902
42	685845.219	597493.341
43	685841.210	597498.750
44	685831.266	597513.813
10	685821.451	597506.454
11	685804.653	597530.672
45	685814.349	597538.354
46	685806.113	597548.420
47	685794.298	597562.015
48	685789.617	597566.517
49	685789.134	597566.682
50	685787.669	597566.725
51	685786.224	597566.295
52	685783.867	597565.325
53	685783.463	597565.094
54	685782.185	597564.156
55	685780.832	597562.778
56	685774.306	597555.246
57	685772.678	597552.710
58	685771.684	597550.723
59	685770.553	597548.110
60	685770.175	597546.765
61	685770.153	597546.622
62	685842.442	597481.758
63	685953.473	597386.966
64	686148.149	597220.060



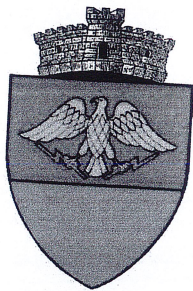

*Bucur Romeo Valentin*

**ROMÂNIA**  
**JUDEȚUL SUCEAVA**  
**COMUNA IPOTEȘTI**

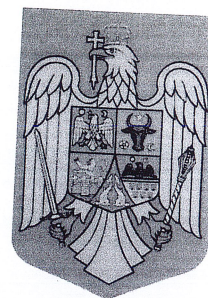

Str. Mihai Viteazu Nr. 541, C. U. I. 4244172, Telefon : 0230/525501 Fax : 0230/534566,  
web: www.primariaipotesti.ro, e-mail: primipotesti@yahoo.com

**Nr. 1092 din 16.11.2022.**  
**Compartimentul Urbanism**

**Către:**

**MUNICIPIUL SUCEAVA**

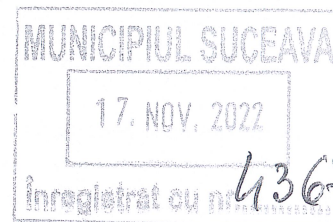

Având în vedere Obiectivul de investiții: *"Rețele alimentare cu apă, rețele de canalizare, stație de pompare apă uzată și transportul apelor menajere în sistemul de canalizare al municipiului Suceava"*, pe care U.A.T. Ipotești, județul Suceava, dorește să-l implementeze, vă rugăm să ne emiteți aviz favorabil pentru realizarea conectării la Chesonul/Stația de epurare a municipiului Suceava, pentru rețelele de canalizare ce se vor executa în cadrul obiectivului de investiții arătat mai sus pe teritoriul administrativ al U.A.T. Suceava.

Se anexează la prezenta documentația tehnică aferentă soluției tehnice.

Primar,  
Gulei Dumitru



Ing. Bucur Romeo Valentin

# PLAN DE INCADRARE IN ZONA

SCARA 1:5000

ORTOFOTOPLAN  
MUNICIPIUL SUCEAVA  
S=11122 mp

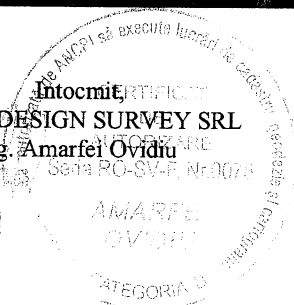
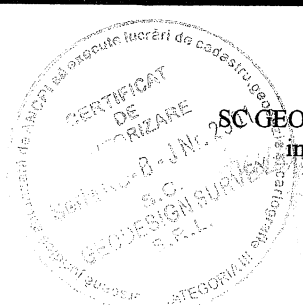
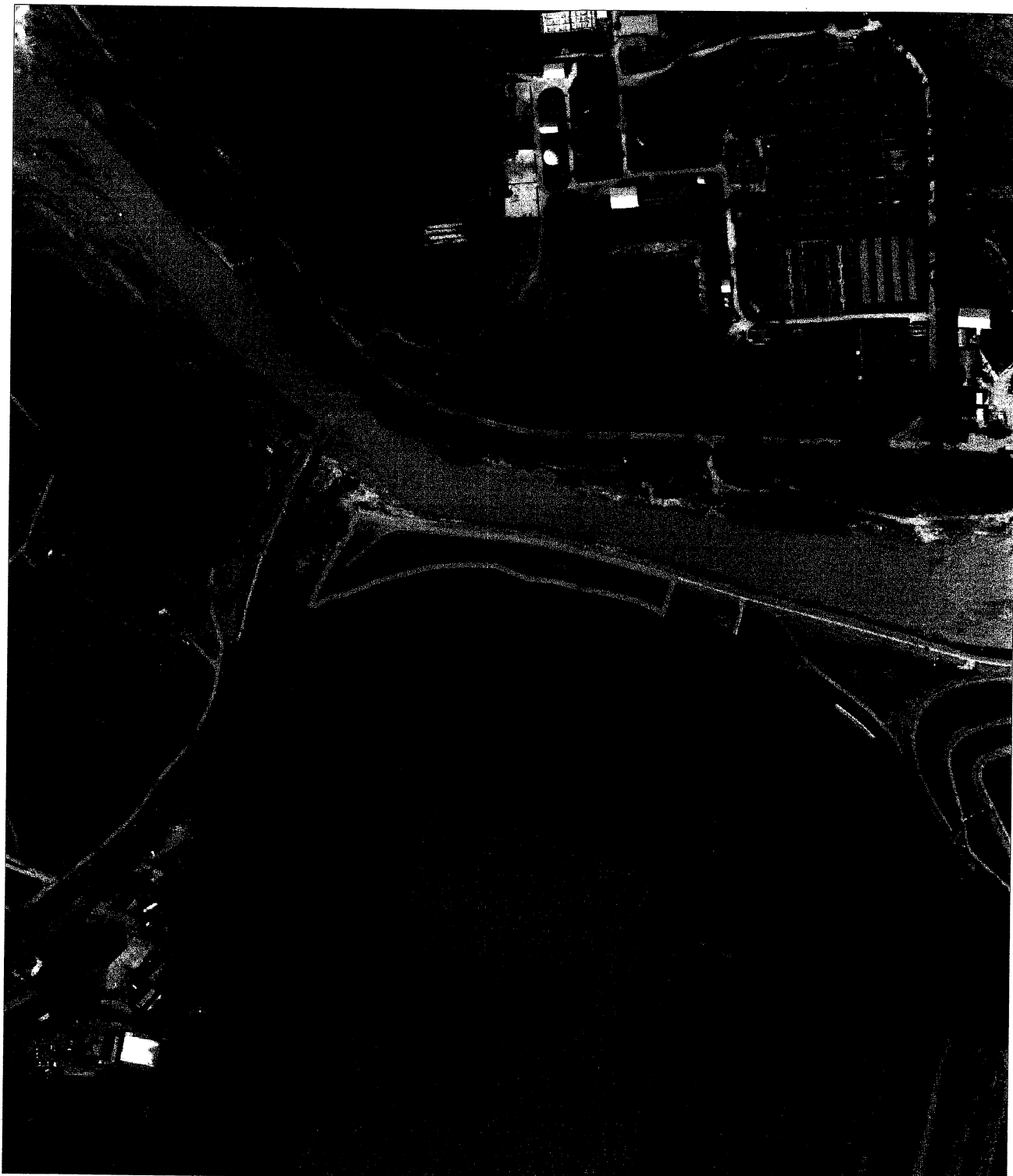

# PLAN DE INCADRARE IN ZONA

SCARA 1:5000

TRAPEZ: L-35-17-B-a-1-I;L-35-17-B-a-1-II

MUNICIPIUL SUCEAVA

S=11122 mp

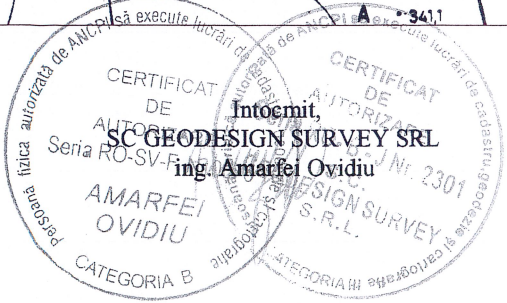
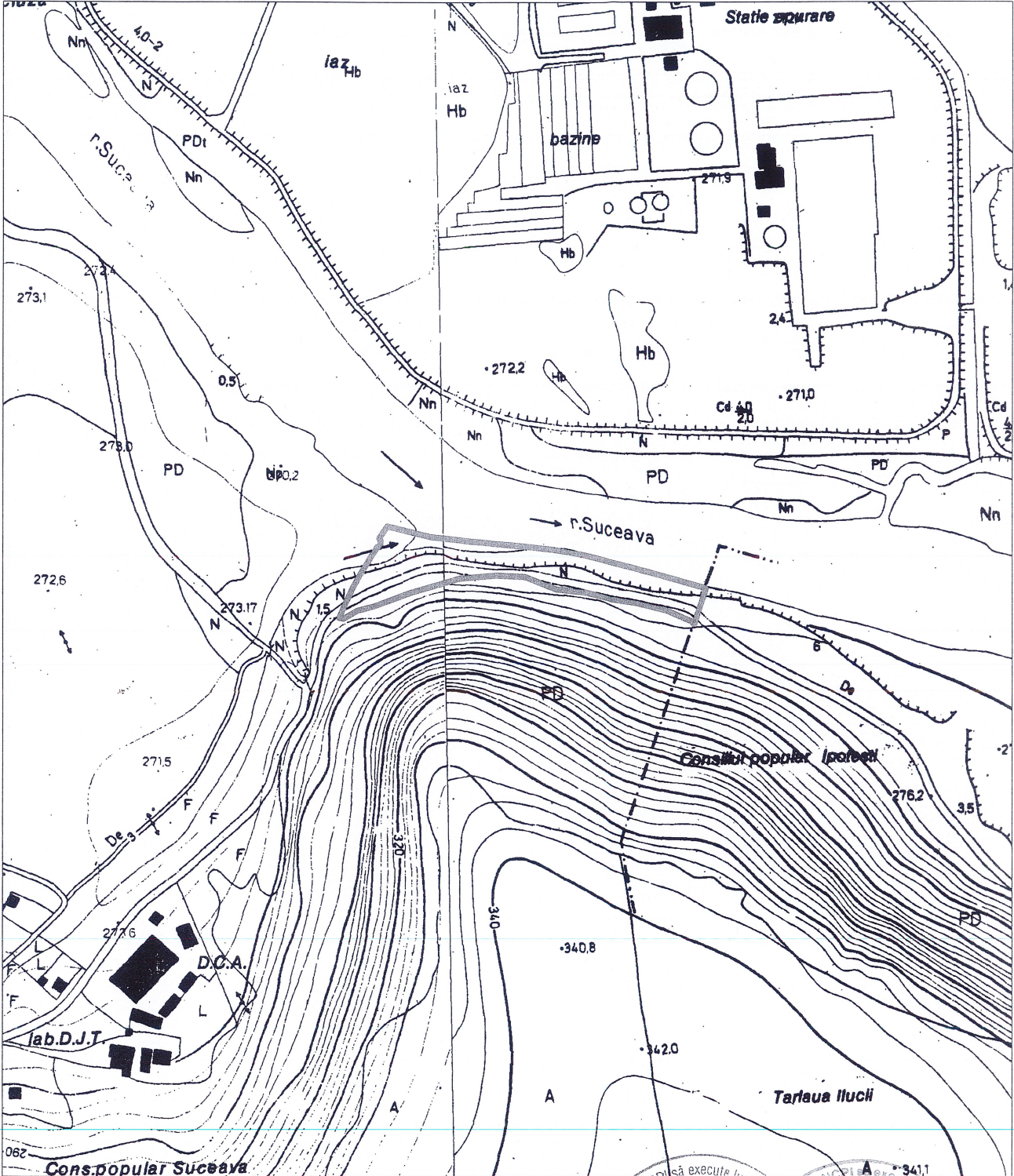

PLAN DE AMPLASAMENT SI DELIMITARE A IMOBILULUI  
Scara 1:2000

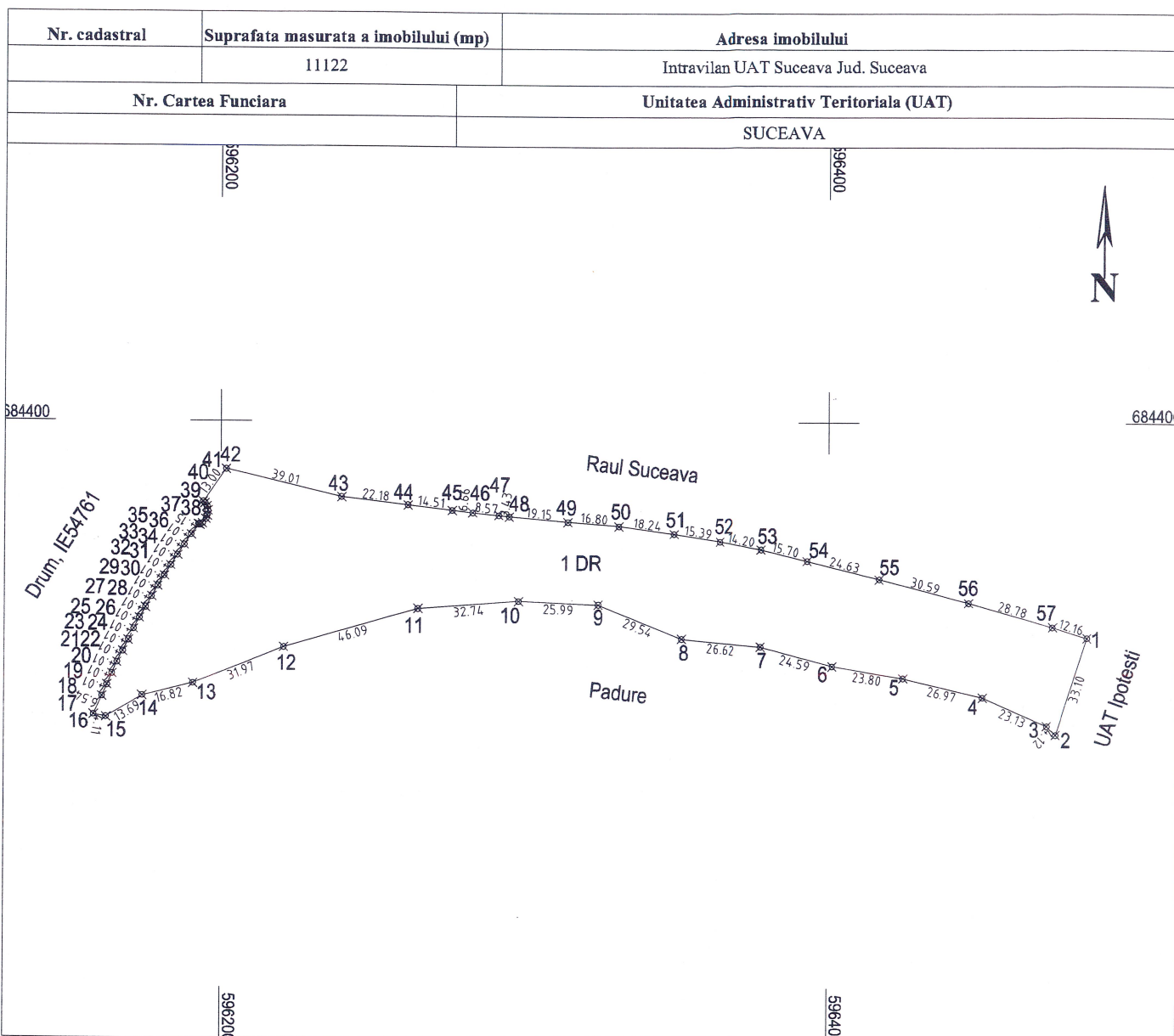

A. Date referitoare la teren

Nr. parcela	Categoria de folosinta	Suprafata (mp)	Mentii
1	DR	11122	Imobil extravilan, neimprejmuit
<b>TOTAL</b>		<b>11122</b>	<b>--</b>

B. Date referitoare la constructii

Cod constructie	Destinatie	Suprafata construita la sol (mp)	Mentii
--	--	--	--
<b>TOTAL</b>		<b>--</b>	<b>--</b>

Suprafata totala masurata a imobilului: 11122 mp  
Suprafata din act: 11122 mp

<p>Executant, <b>SC GEODESIGN SURVEY SRL</b>, Sing. Amartei Ovidiu</p> <p>Confirm executarea masuratorilor la teren, corectitudinea intocmirii documentatiei cadastrale si corespondenta acesteia cu realitatea din teren.</p> <p>Semnatura si stampila</p> <p>Data: 08.11.2022</p>	<p style="text-align: right;">Inspector,</p> <p style="text-align: center;">Confirm introducerea imobilului in baza de date integrata si atribuirea numarului cadastral</p> <p style="text-align: right;">Semnatura si parafa</p> <p style="text-align: right;">Data:</p> <p style="text-align: right;">Stampila BCPI</p>
---	---

# PLAN DE INCADRARE IN ZONA

SCARA 1:5000

ORTOFOTOPLAN

MUNICIPIUL SUCEAVA

S=652 mp



Intocmit,  
**SC GEODESIGN SURVEY SRL**  
ing. Amarfei Ovidiu

CERTIFICAT DE AUTORIZARE  
Seria RO-SV-1001  
AMARFEI OVIDIU  
CATEGORIA B

CERTIFICAT DE AUTORIZARE  
Seria RO-SV-1001  
SC GEODESIGN SURVEY SRL  
CATEGORIA B

# PLAN DE INCADRARE IN ZONA

SCARA 1:5000

TRAPEZ: L-35-17-B-a-1-I

MUNICIPIUL SUCEAVA

S=652 mp

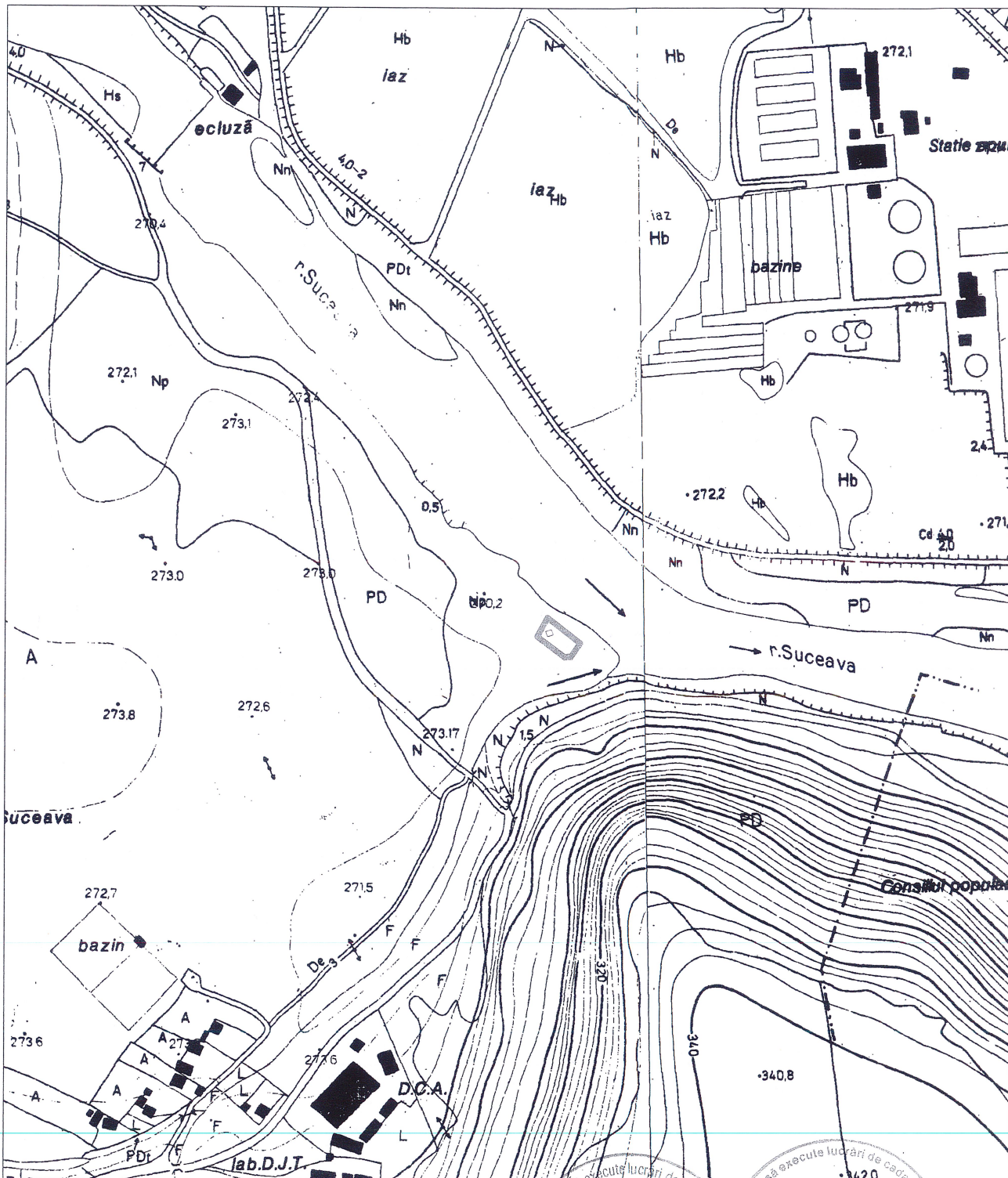

CERTIFICAT DE AUTORIZARE  
Seria RO-SV-F, J.Nr. 2331  
Intocmit de  
**SC GEODESIGN SURVEY SRL**  
ing. Amarfei Ovidiu  
CATEGORIA B



## PLAN DE AMPLASAMENT SI DELIMITARE A IMOBILULUI

Scara 1:500

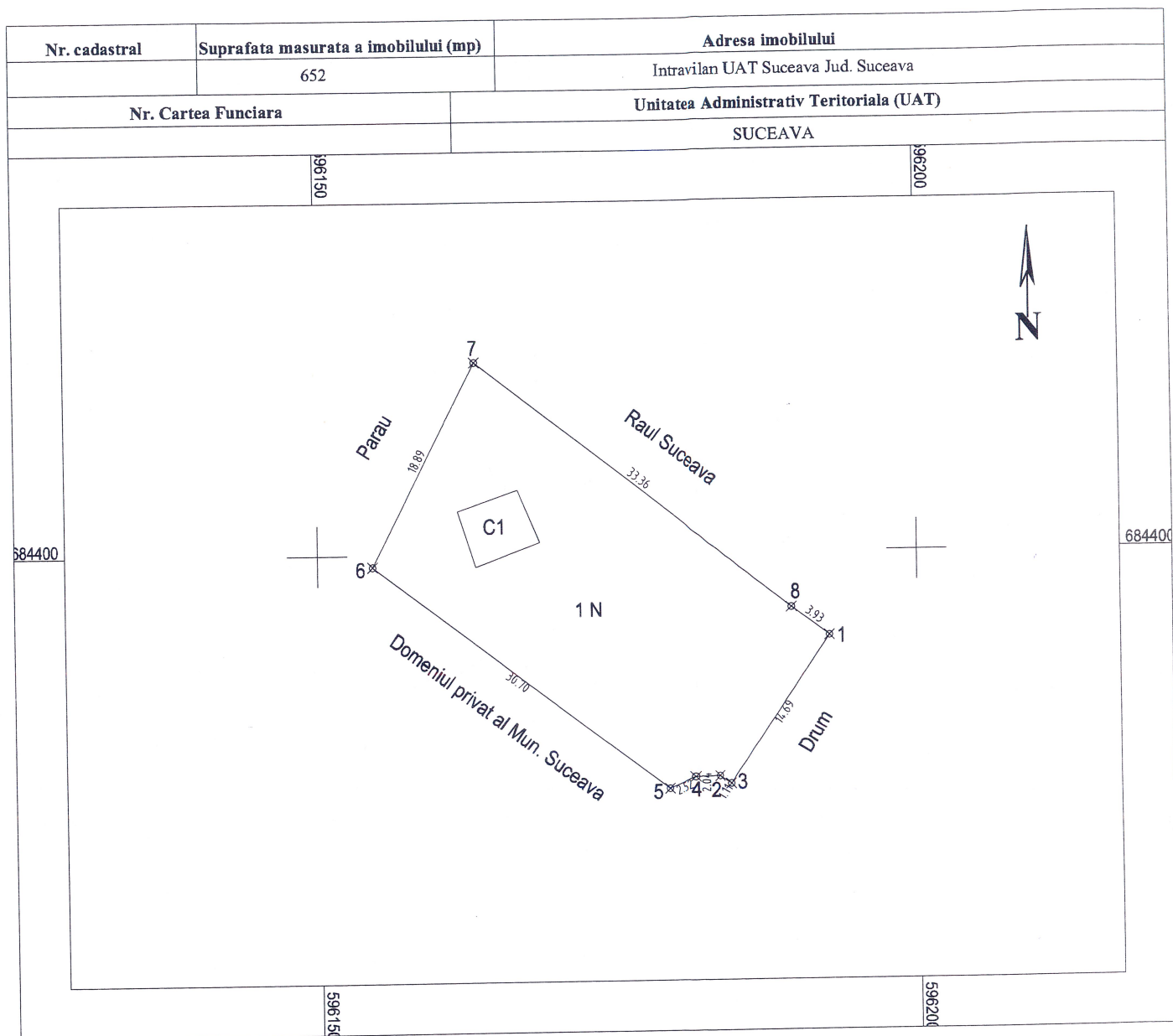

## A. Date referitoare la teren

Nr. parcela	Categoria de folosinta	Suprafata (mp)	Mentiu
1	N	652	Imobil extravilan, neimprejmuit
TOTAL		652	--

## B. Date referitoare la constructii

Cod constructie	Destinatie	Suprafata construita la sol (mp)	Mentiu
C1	CIE	26	Bazin
TOTAL		26	--

Suprafata totala masurata a imobilului: 652 mp  
Suprafata din act: 652 mp

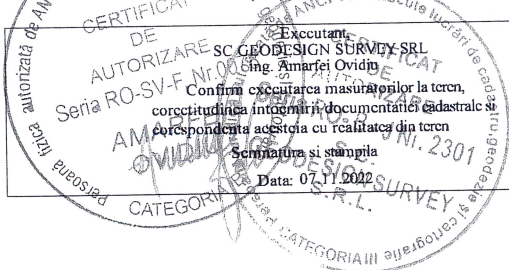

Inspector,  
 Confirm introducerea imobilului in baza de date integrata si atribuirea numarului cadastral  
 Semnatura si parafa  
 Data:  
 Stampila BCPI

# PLAN DE INCADRARE IN ZONA

SCARA 1:5000

ORTOFOTOPLAN

MUNICIPIUL SUCEAVA

S=754 mp

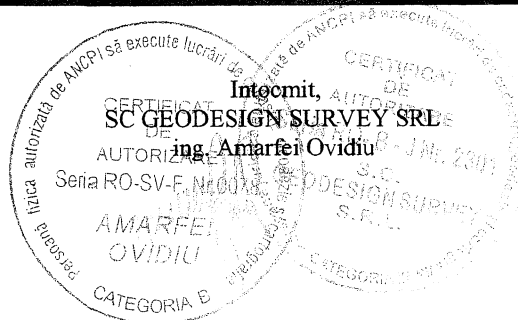

# PLAN DE INCADRARE IN ZONA

SCARA 1:5000

TRAPEZ: L-35-17-B-a-1-I

MUNICIPIUL SUCEAVA

S=754 mp

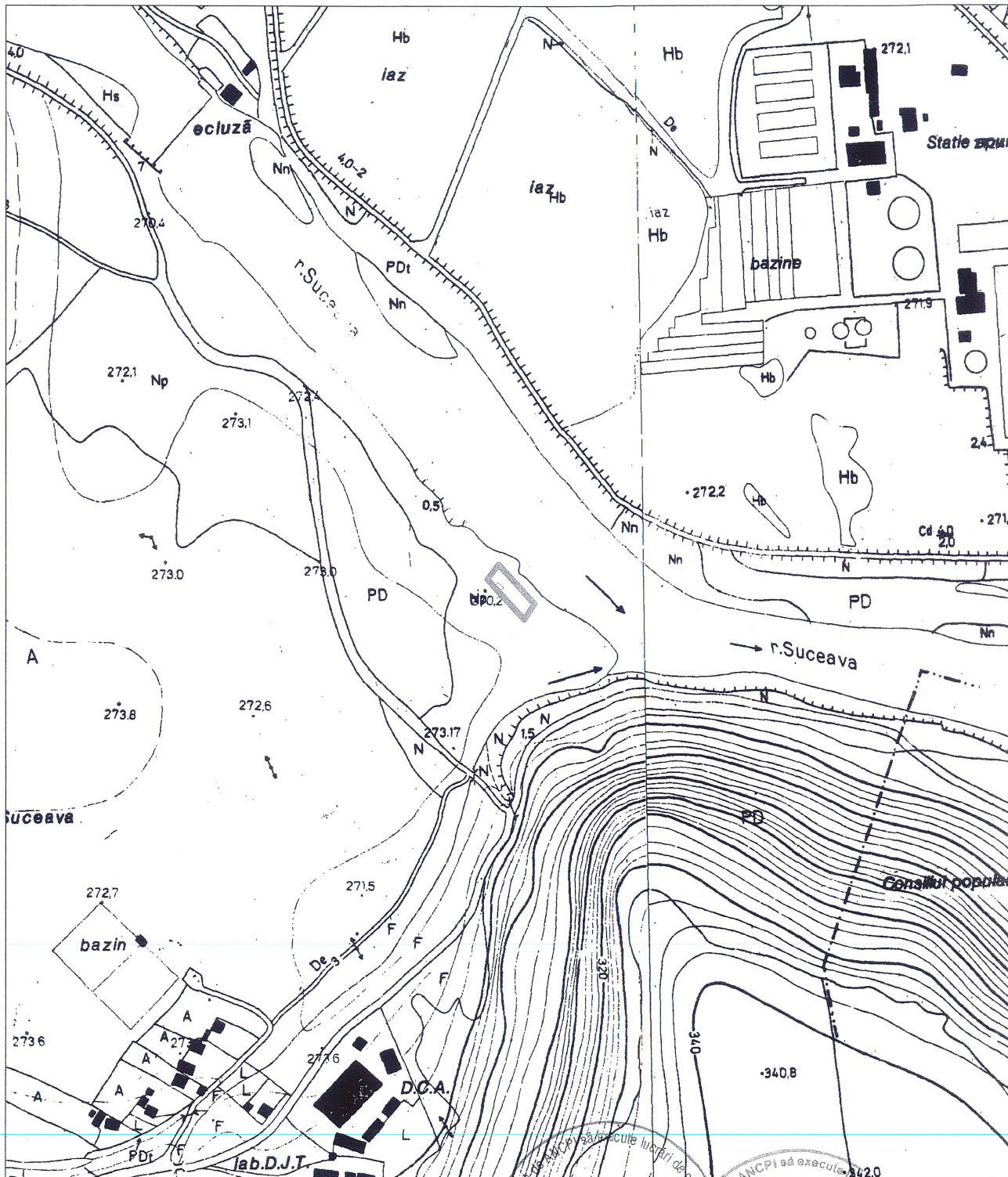

CERTIFICAT DE AUTORIZARE  
Seria RO-SV-F, Nr. 007  
AMARFEI OVIDIU  
CATEGORIA B

CERTIFICAT DE AUTORIZARE  
Seria R...  
Intocmit  
SC GEODESIGN SURVEY SRL  
Ing. Amarfei Ovidiu  
S.R.L.  
CATEGORIA III

**PLAN DE AMPLASAMENT SI DELIMITARE A IMOBILULUI**  
Scara 1:500

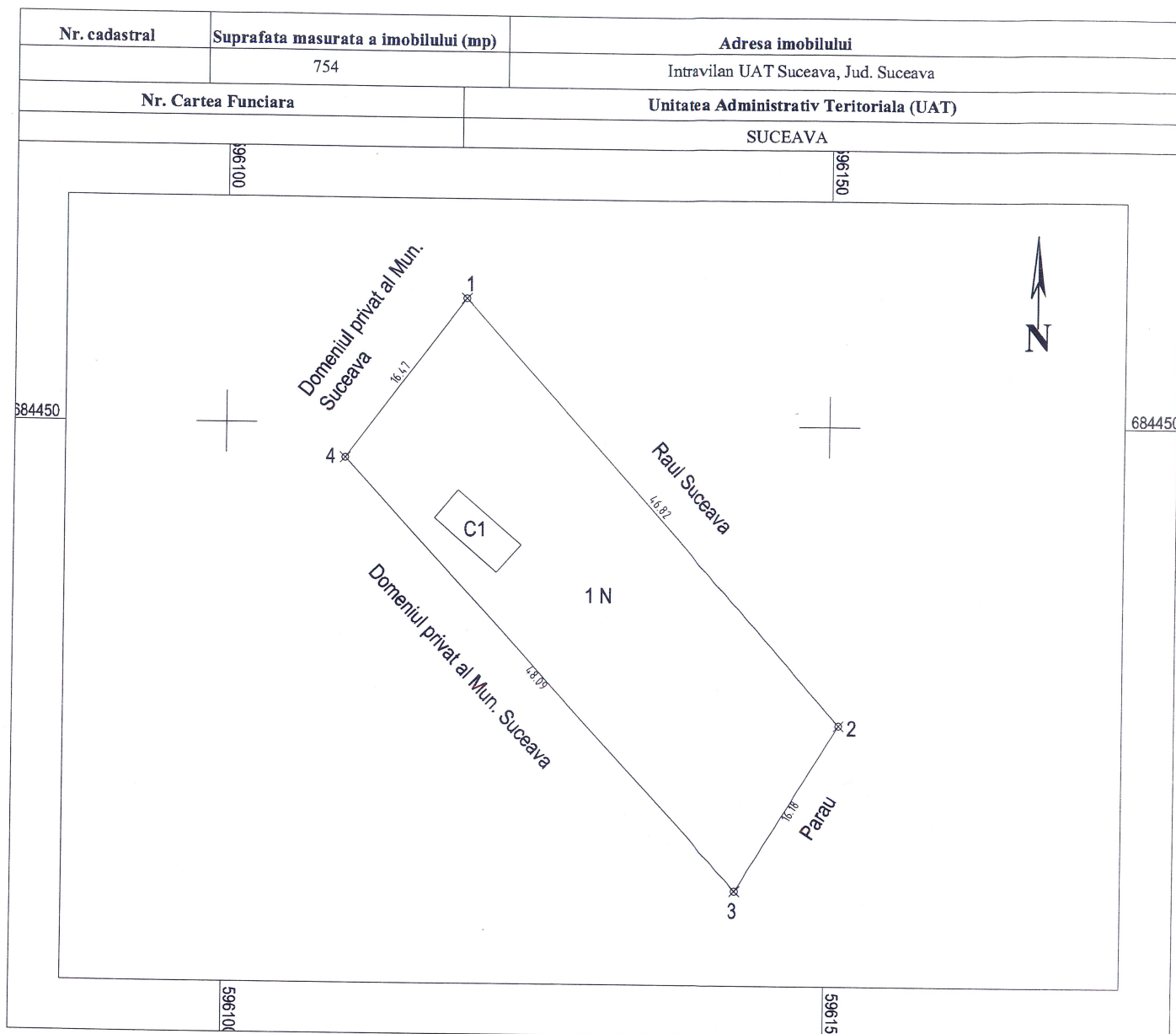
**A. Date referitoare la teren**

Nr. parcela	Categoria de folosinta	Suprafata (mp)	Mentuni
1	N	754	Imobil intravilan, neimpregmuit
TOTAL		754	--

**B. Date referitoare la constructii**

Cod constructie	Destinatie	Suprafata construita la sol (mp)	Mentuni
C1	CIE	21	Bazin
TOTAL		21	--

Suprafata totala masurata a imobilului: 754 mp  
Suprafata din act: 754 mp

<p align="center"><b>CERTIFICAT DE AUTORIZARE</b> Executan, SC GEODESIGN SURVEYS SRL Ing. Amărăței Ovidiu Confirmă executarea măsurătorilor la teren, corectitudinea întocmirii documentației cadastrale și corespundența acestora cu realitatea din teren. Semnatura și stampila Data: 07.11.2022</p>	<p align="center">Inspector, Confirmă introducerea imobilului în baza de date integrată și atribuirea numărului cadastral Semnatura și parafa Data: Stampila BCPI</p>
--	---