



MUNICIPIUL SUCEAVA

B-dul 1 Mai nr. 5A, cod: 720224

www.primariasv.ro, primsv@primariasv.ro

Tel: 0230-212696, Fax: 0230-520593

CONSILIUL LOCAL AL MUNICIPIULUI
S U C E A V A

PROIECT

HOTĂRARE

privind transmiterea cu titlu gratuit a dreptului de proprietate pentru terenul atribuit în folosință gratuită
Arhiepiscopiei Sucevei și Rădăuților – Parohia “Sfânta Vineri” Suceava

Consiliul Local al Municipiului Suceava;

Având în vedere referatul de aprobare a Primarului Municipiului Suceava, înregistrat sub nr. 23781 din 22.06.2023 raportul de specialitate înregistrat la nr. 23782 din 22.06.2023, avizul comisiei economico – financiare, juridica, disciplinara și al comisiei de amenajare a teritoriului și urbanism;

În baza prevederilor Legii nr. 239 din 12.07.2007 privind reglementarea regimului juridic al unor bunuri imobile aflate în folosința unităților de cult, cu modificările și completările ulterioare;

Având în vedere Hotărârea Consiliului Local al municipiului Suceava nr. 20 din 24.02.1997 privind atribuirea în folosință gratuită pe durata existenței construcțiilor a unei suprafețe de teren Prototopopiatului Suceava – Parohia “Sfânta Vineri”;

În temeiul prevederilor art.129, alin. (2) lit.c, alin. (6), lit. b) ale art. 139, alin. (2), art. 140, alin. (1), art. 196, din OUG 57/2019 privind Codul administrativ;

HOTĂRĂȘTE:

Art. 1. Se aprobă transmiterea cu titlu gratuit a dreptului de proprietate asupra terenului atribuit în folosință gratuită Arhiepiscopiei Sucevei și Rădăuților – Parohia “Sfânta Vineri” Suceava în baza Hotărârii Consiliului Local al Municipiului Suceava nr. 20 din 24.02.1997.

Art. 2. Terenul menționat mai sus, în suprafață de 8.468 mp, situat în intravilanul municipiului Suceava, B-dul George Enescu nr.50 se identifică cu parcela cu nr. cadastral 37317 pe care sunt edificate următoarele construcții:

- 37317- C1- Construcții anexă - Sală de mese + locuri de cazare, cu suprafața construită la sol de 589 mp;
- 37317- C2 - Construcții anexă - Casă mortuară, cu suprafața construită la sol de 156 mp;
- 37317- C3 - Construcții anexă - Magazie cu suprafața construită la sol de 25 mp;
- 37317- C4 - Construcții anexă – Spațiu administrativ, cu suprafața construită la sol de 187 mp;
- 37317- C5 - Construcții anexă – Spațiu oficiere în aer liber, cu suprafața construită la sol de 61 mp;
- 37317- C6 - Construcții anexă – Lumânărar, cu suprafața construită la sol de 32 mp;
- 37317- C7 – Construcții administrative și social culturale – Biserica, cu suprafața construită la sol de 269 mp;
- 37317- C8 - Construcții anexă – Grup sanitar, cu suprafața construită la sol de 28 mp;
- 37317- C9 - Construcții anexă – Anexă, cu suprafața construită la sol de 163 mp;
- 37317- C10 - Construcții anexă – Anexă, cu suprafața construită la sol de 131 mp;

Art. 3. Cheltuielile privind perfectarea actului de transmitere cu titlu gratuit a dreptului de proprietate vor fi suportate de către Parohia “Sfânta Vineri” Suceava.

Art. 4. Prevederile prezentei hotărâri vor fi duse la îndeplinire de Primarul municipiului Suceava prin aparatul de specialitate.

INIȚIATOR
PRIMAR
ION LUNGU



AVIZAT
SECRETAR GENERAL AL MUNICIPIULUI
Jrs. IOAN CIUTAC

VIZĂ CONTROL FINANCIAR
PREVENȚIV PROPRIU
DIRECTOR EXECUTIV
ELISABETA VAIDEANU





MUNICIPIUL SUCEAVA

B-dul 1 Mai nr. 5A, cod: 720224

www.primariasv.ro, primsv@primariasv.ro

Tel: 0230-212696, Fax: 0230-520593

PRIMĂRIA MUNICIPIULUI SUCEAVA

Nr. 2378/din 22.06.2023

REFERAT DE APROBARE

În conformitate cu prevederile Legii 239 din 12.07.2007 privind reglementarea regimului juridic al unor bunuri imobile aflate în folosința unităților de cult, cu modificările și completările ulterioare,

Art.1. "(1) Imobilele aflate în proprietatea statului ori a unitatilor administrativ-teritoriale, atribuite în folosinta gratuita cultelor religioase dupa 1 ianuarie 1990, pot fi transmise fara plata în proprietatea unitatilor de cult detinatoare, în condițiile prezentei legi.

(2) Prin unitate de cult detinatoare se înțelege centrul de cult sau unitatea locala de cult recunoscut, care detine în folosinta gratuita unul sau mai multe imobile atribuite cu acest titlu dupa 1 ianuarie 1990, în vederea desfasurarii unei activitati specifice cu caracter de continuitate.

(3) Prin imobile, în înțelesul prezentei legi, se înțelege atât terenurile atribuite în folosinta, dupa 1 ianuarie 1990, în vederea edificarii de locasuri de cult sau de cladiri cu destinatie administrativa, educationala, de asistenta sociala si a anexelor acestora, cât si cladirile împreuna cu terenul aferent primite, dupa 1 ianuarie 1990, pentru realizarea de catre culte a unor activitati spirituale, administrative, educationale, de asistenta sociala. "

Potrivit art.2 din legea menționată mai sus,

(1) În vederea transmiterii dreptului de proprietate asupra imobilelor atribuite în folosință, unitățile de cult vor depune la titularul dreptului de proprietate câte o cerere pentru fiecare imobil.

(2) Cererea va fi însoțită de copia legalizată a actului de atribuire în folosință gratuită a imobilului și trebuie să cuprindă următoarele date:

- a) datele de identificare a solicitantului;
- b) datele necesare identificării cadastrale a imobilului și adresa la care este situat;
- c) descrierea imobilului, suprafața construită, suprafața construită desfășurată, suprafața terenului etc.

Prin cererea nr. 22 din 09.05.2023, înregistrată la registratura Primăriei Municipiului Suceava sub nr. 17909 din 09.05.2023, Arhiepiscopia Sucevei și Rădăuților –Protopopiatul Suceava II- Parohia "Sfânta Vineri" Suceava, B-dul George Enescu nr. 50, reprezentată prin preotul paroh Mititelu Minu, a solicitat dobândirea dreptului de proprietate privată a suprafeței de 8468 mp, teren identic cu parcela cu nr. cadastral 37317 situat în intravilanul municipiului Suceava, B-dul George Enescu nr. 50.

Parcela de teren menționată a fost atribuită în folosință gratuită Arhiepiscopiei Sucevei și Rădăuților - Parohia "Sfânta Vineri" Suceava în baza Hotărârii Consiliului Local al municipiului Suceava nr. 20 din 24.02.1997 privind atribuirea în folosință gratuită pe durata existenței construcțiilor a unei suprafețe de teren Protopopiatului Suceava – Parohia "Sfânta Vineri".

Față de cele precizate mai sus, propun Consiliului Local al Municipiului Suceava aprobarea proiectului de hotărâre în forma redactată și prezentată alăturat.

PRIMAR
ION LUNGU





MUNICIPIUL SUCEAVA

B-dul 1 Mai nr. 5A, cod: 720224

www.primariasv.ro, primsv@primariasv.ro

Tel: 0230-212696, Fax: 0230-520593

DIRECȚIA PATRIMONIU
Serviciul Patrimoniu

Nr. 23782 din 22.06.2023

ARROB
PRIMAR
ION LUNGU



RAPORT DE SPECIALITATE

Prin cererea nr. 22 din 09.05.2023, înregistrată la registratura Primăriei Municipiului Suceava sub nr. 17909 din 09.05.2023, Arhiepiscopia Sucevei și Rădăuților –Protopopiatul Suceava II- Parohia “Sfânta Vineri” Suceava, B-dul George Enescu nr. 50, reprezentată prin preotul paroh Mititelu Minu, a solicitat dobândirea dreptului de proprietate privată a suprafeței de 8468 mp, teren identic cu parcela cu nr. cadastral 37317 situat în intravilanul municipiului Suceava, B-dul George Enescu nr. 50.

Parcela de teren menționată a fost atribuită în folosință gratuită Arhiepiscopiei Sucevei și Rădăuților - Parohia “Sfânta Vineri” Suceava în baza Hotărârii Consiliului Local al municipiului Suceava nr. 20 din 24.02.1997 privind atribuirea în folosință gratuită pe durata existenței construcțiilor a unei suprafețe de teren Protopopiatului Suceava – Parohia “Sfânta Vineri”.

Pe terenul identic cu parcela cadastrală nr. 37317 în suprafață de 8.468 mp, situat în intravilanul municipiului Suceava, B-dul George Enescu nr.50 se identifică cu parcela cu nr. cadastral 37317 pe care sunt edificate următoarele construcții:

- 37317- C1- Construcții anexă - Sală de mese + locuri de cazare, cu suprafața construită la sol de 589 mp;
- 37317- C2 - Construcții anexă - Casă mortuară, cu suprafața construită la sol de 156 mp;
- 37317- C3 - Construcții anexă - Magazie cu suprafața construită la sol de 25 mp;
- 37317- C4 - Construcții anexă – Spațiu administrativ, cu suprafața construită la sol de 187 mp;
- 37317- C5 - Construcții anexă – Spațiu oficiere în aer liber, cu suprafața construită la sol de 61 mp;
- 37317- C6 - Construcții anexă – Lumânărar, cu suprafața construită la sol de 32 mp;
- 37317- C7 – Construcții administrative și social culturale – Biserica, cu suprafața construită la sol de 269 mp;
- 37317- C8 - Construcții anexă – Grup sanitar, cu suprafața construită la sol de 28 mp;
- 37317- C9 - Construcții anexă – Anexă, cu suprafața construită la sol de 163 mp;
- 37317- C10 - Construcții anexă – Anexă, cu suprafața construită la sol de 131 mp,

construcții edificate în baza Autorizației de construire nr. 112 din 17.08.1990.

În conformitate cu prevederile Legii 239 din 12.07.2007 privind reglementarea regimului juridic al unor bunuri imobile aflate în folosința unităților de cult, cu modificările și completările ulterioare,

Art.1. “(1) Imobilele aflate în proprietatea statului ori a unitatilor administrativ-teritoriale, atribuite în folosinta gratuita cultelor religioase dupa 1 ianuarie 1990, pot fi transmise fara plata în proprietatea unitatilor de cult detinatoare, în condițiile prezentei legi.

(2) Prin unitate de cult detinatoare se înțelege centrul de cult sau unitatea locala de cult recunoscut, care detine în folosinta gratuita unul sau mai multe imobile atribuite cu acest titlu dupa 1 ianuarie 1990, în vederea desfasurarii unei activitati specifice cu caracter de continuitate.

(3) Prin imobile, în înțelesul prezentei legi, se înțelege atât terenurile atribuite în folosinta, dupa 1 ianuarie 1990, în vederea edificării de locasuri de cult sau de cladiri cu destinatie administrativa, educationala, de asistenta sociala si a anexelor acestora, cât si cladirile împreuna cu terenul aferent primite, dupa 1 ianuarie 1990, pentru realizarea de catre culte a unor activitati spirituale, administrative, educationale, de asistenta sociala. “

Potrivit art.2 din legea menționată mai sus,

(1) În vederea transmiterii dreptului de proprietate asupra imobilelor atribuite în folosință, unitățile de cult vor depune la titularul dreptului de proprietate câte o cerere pentru fiecare imobil.

(2) Cererea va fi însoțită de copia legalizată a actului de atribuire în folosință gratuită a imobilului și trebuie să cuprindă următoarele date:

a) datele de identificare a solicitantului;

b) datele necesare identificării cadastrale a imobilului și adresa la care este situat;

c) descrierea imobilului, suprafața construită, suprafața construită desfășurată, suprafața terenului etc.

Față de cele menționate mai sus, propunem spre dezbateră și aprobare proiectul de hotărâre anexat în forma redactată și prezentată alăturat.

Director executiv
Damian Camelia



Șef Serviciu
Țurcanu Floarea



ROMANIA
Județul SUCEAVA
Consiliul Local al Municipiului
SUCEAVA

HOTARARE

atribuirea in folosinta gratuita, pe durata existentei con-

unei suprafete de teren Protopopiatului Suceava-Parohia
Consiliul local al municipiului Suceava;

in vedere Expunerea de motive a Primarului municipiului
nr. 081/18.02.1997 si Raportul Biroului cadastru, evidenta
patrimoniu-ului mobil si imobiliar, registru agricol nr.4080 din

prevederilor art.20 lit."g", atr.28 alin.2 si art.29
nr.69/1991, privind administratia publica locala

HOTARASTE :

1 Se atribuie in folosinta gratuita, pe durata existentei
terenurilor Protopopiatului Suceava-Parohia "Sf. Vineri" o supra-
suprafata identica cu p.c. 773 din C.F. 1522 a comunie cadastrale
si imobiliar, care va fi delimitata in functie de conditiile tehnice si

2 Directia coordonare-Birou cadastru, evidenta patrimoni-
ului mobil si imobiliar, registru agricol va aduce la indeplinire
dispozitiile prezentei hotarari.

Prezinta de sedinta

Costica Pascaliuc



Secretar municipiu,

Jurist Mihaela Sauchea

Nr. 20
4 februarie 1997

2023. Fond comun
ARHIEPISCOPIA SUCEVEI ȘI RĂDĂUȚILOR

PROTOPOPIATUL SUCEAVA II

PAROHIA SFÂNTA VINERI – SUCEAVA

Nr. 22 din 09.05.2023

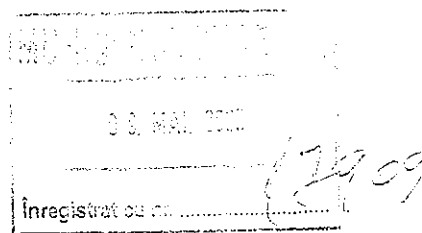

Domnule primar,

Subsemnatul Mititelu Minu, preot paroh la Parohia Sfânta Vineri din Suceava, cu deosebit respect, vă rog să aprobați intabularea dreptului de proprietate în favoarea parohiei noastre a suprafeței de teren de 8468 mp. (conf. CF.37317), pe care este construită biserica și construcțiile anexe.

Menționăm că în prezent această suprafață de teren este intabulată cu drept de folosință pe durata existenței construcțiilor pe baza Hotărârii Consiliului Local al Municipiului Suceava nr.20 din 24.02.1997.

Anexez extrasul de carte funciară.

Vă mulțumim.



NR: 17909
DATA: 09/05/2023
COD: 14092



Oficiul de Cadastru și Publicitate Imobiliară SUCEAVA
Biroul de Cadastru și Publicitate Imobiliară Suceava

Adresa: Localitate: Suceava, Bdul 1 Decembrie 1918 Nr.3, cod postal 720262;

MUNICIPIUL SUCEAVA
31. MAI 2023
Inregistrat 4049

Handwritten notes:
v. c. f. f.
Bucuresti
participare

Destinatar: MUNICIPIUL SUCEAVA,
Loc. Suceava, Bdul 1 Mai, Nr. 5A, Jud. Suceava

DOSAR nr. 33645 / anul 2023



NR: 21049
DATA: 31/05/2023
COD: 17992
NULL

Handwritten notes:
D-na [unclear]
[unclear]

COMUNICAREA ÎNCHEIERII

Nr. 33645 din data de 11-05-2023

Stimată doamnă / stimate domn

Vă comunicăm, alăturat, încheierea nr. 33645 din data de 11-05-2023, emisă de către Biroul de Cadastru și Publicitate Imobiliară Suceava.



Oficiul de Cadastru și Publicitate Imobiliară SUCEAVA
Biroul de Cadastru și Publicitate Imobiliară Suceava

Dosarul nr. 33645 / 11-05-2023

INCHEIERE Nr. 33645

Registrator: LUCIA MITROFAN

Asistent registrator: DANIELA-BRÎNDUȘA MAXIM

Asupra cererii introduse de MUNICIPIUL SUCEAVA privind Intabulare sau inscriere provizorie in cartea funciara, in baza:
-Act Administrativ nr.Hotărâre nr. 26/30-01-2020 emis de Consiliul Local al municipiului Suceava;
fiind indeplinite conditiile prevazute la art. 29 din Legea cadastrului si a publicitatii imobiliare nr. 7/1996, republicata, cu modificarile si completarile ulterioare, tariful achitat in suma de 0 lei, cu documentul de plata:

pentru serviciul avand codul 231
Vazand referatul asistentului registrator

DISPUNE

Admiterea cererii cu privire la:

- imobilul cu nr. cadastral 37317, inscris in cartea funciara 37317 UAT Suceava avand proprietarii: STATUL ROMAN (MINISTERUL AGRICULTURII SI DOMENIILOR) in cota de 1/1 de sub B.1, ARHIEPISCOPIA SUCEVEI SI RADAUTILOR PAROHIA "SF. VINERI" in cota de 1/1 de sub B.2;
- se intabuleaza dreptul de PROPRIETATE mod dobandire lege in cota de 1/1 asupra A.1 in favoarea MUNICIPIUL SUCEAVA, domeniul privat, sub B.4 din cartea funciara 37317 UAT Suceava;

Prezenta se va comunica părților:

MUNICIPIUL SUCEAVA

*) Cu drept de reexaminare in termen de 15 zile de la comunicare, care se depune la Biroul de Cadastru si Publicitate Imobiliara Suceava, se înscrie in cartea funciara si se solutioneaza de catre registratorul-sef

Data soluționării,

23-05-2023

Registrator,

LUCIA MITROFAN

Asistent Registrator,

DANIELA-BRÎNDUȘA MAXIM

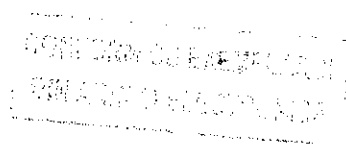

Document semnat cu sigiliu electronic bazat pe certificat digital calificat, în conformitate cu art. 28[^]1 din Legea nr. 7/1996, republicată, cu modificările și completările ulterioare.

*) Cu excepția situațiilor prevăzute la Art. 52 alin. (1) din Regulamentul de recepție și inscriere în evidențele de cadastru și carte funciara, aprobat prin Ordinul Directorului General al ANCPI

**EXTRAS DE CARTE FUNCİARĂ
PENTRU INFORMARE**

Carte Funciară Nr. 37317 Suceava

| | |
|------------|-------|
| Nr. cerere | 33645 |
| Ziua | 11 |
| Luna | 05 |
| Anul | 2023 |

Cod verificare
100135252324



A. Partea I. Descrierea imobilului

Nr. CF vechi:22146
Nr. cadastral vechi:9480

TEREN Intravilan

Adresa: Loc. Suceava, Bdul George Enescu, Nr. 50, Jud. Suceava

| Nr. Crt | Nr. cadastral Nr. topografic | Suprafața* (mp) | Observații / Referințe |
|---------|------------------------------|-----------------|------------------------|
| A1 | 37317 | 8.468 | |

Construcții

| Crt | Nr cadastral Nr. topografic | Adresa | Observații / Referințe |
|-------|-----------------------------|--|--|
| A1.1 | 37317-C1 | Loc. Suceava, Bdul George Enescu, Nr. 50, Jud. Suceava | S. construita la sol:589 mp; sala de mese+locuri de cazare |
| A1.2 | 37317-C2 | Loc. Suceava, Bdul George Enescu, Nr. 50, Jud. Suceava | S. construita la sol:156 mp; casa mortuara |
| A1.3 | 37317-C3 | Loc. Suceava, Bdul George Enescu, Nr. 50, Jud. Suceava | S. construita la sol:25 mp; magazine |
| A1.4 | 37317-C4 | Loc. Suceava, Bdul George Enescu, Nr. 50, Jud. Suceava | S. construita la sol:187 mp; spatiu administrativ |
| A1.5 | 37317-C5 | Loc. Suceava, Bdul George Enescu, Nr. 50, Jud. Suceava | S. construita la sol:61 mp; spatiu oficiere in aer liber |
| A1.6 | 37317-C6 | Loc. Suceava, Bdul George Enescu, Nr. 50, Jud. Suceava | S. construita la sol:32 mp; lumanarar |
| A1.7 | 37317-C7 | Loc. Suceava, Bdul George Enescu, Nr. 50, Jud. Suceava | S. construita la sol:269 mp; Biserica |
| A1.8 | 37317-C8 | Loc. Suceava, Bdul George Enescu, Nr. 50, Jud. Suceava | S. construita la sol:28 mp; grup sanitar |
| A1.9 | 37317-C9 | Loc. Suceava, Bdul George Enescu, Nr. 50, Jud. Suceava | S. construita la sol:163 mp; anexa |
| A1.10 | 37317-C10 | Loc. Suceava, Bdul George Enescu, Nr. 50, Jud. Suceava | S. construita la sol:131 mp; anexa |

B. Partea II. Proprietari și acte

| Înscrieri privitoare la dreptul de proprietate și alte drepturi reale | | Referințe |
|---|---|---|
| 24659 / 05/08/2008 | | |
| Autorizație nr. 112, din 17/08/1990 (autorizație nr. 251/11.02.2005, proces verbal de recepție la terminarea lucrărilor); | | |
| B2 | Intabulare, drept de PROPRIETATE, dobandit prin Construire, cota actuala 1/1 1) ARHIEPISCOPIA SUCEVEI SI RADAUTILOR PAROHIA "SF. VINERI" | A1.1, A1.2, A1.3, A1.4, A1.5, A1.6, A1.7, A1.8, A1.9, A1.10 |
| 33645 / 11/05/2023 | | |
| Act Administrativ nr. Hotărâre nr. 26, din 30/01/2020 emis de Consiliul Local al municipiului Suceava; | | |
| B4 | Intabulare, drept de PROPRIETATE, dobandit prin Lege, cota actuala 1/1 1) MUNICIPIUL SUCEAVA, CIF:4244792, domeniul privat | A1 |

C. Partea III. SARCINI

| Înscrieri privind dezmembărările dreptului de proprietate, drepturi reale de garanție și sarcini | | Referințe |
|--|---|-----------|
| 24659 / 05/08/2008 | | |
| Hotarare nr. 20, din 24/02/1997 emis de Consiliul Local al Municipiului Suceava (adeverinta nr. 27817/04.08.2007); | | |
| C1 | Intabulare, drept de FOLOSINTA pe durata existentei constructiilor 1) ARHIEPISCOPIA SUCEVEI SI RADAUTILOR -PAROHIA "SF VINERI" | A1 |

Document care conține date cu caracter personal, protejate de prevederile Legii Nr. 677/2001.

Pagina 1 din 4

| Înscrieri privind dezmembrămintele dreptului de proprietate, drepturi reale de garanție și sarcini | Referințe |
|--|--|
| <i>OBSERVAȚII: (provenita din conversia CF 22146)</i> | |
| 25340 / 11/08/2008 | |
| Act nr. contract de comodat cu încheiere de legalizare a semnăturii nr. 4268, din 03/09/2007 emis de BNP Mihai Curca (act aditional aut. cu nr. 1779/08.08.2008 de BNP Mihai Curca); | |
| C2 | Intabulare, drept de FOLOSINTA pentru o perioada de 12 ani A1.1 |
| 1) ASOCIATIA UMANITARA NONPROFIT -LUMINA LINA | |

Anexa Nr. 1 La Partea I

Teren

| Nr cadastral | Suprafața (mp)* | Observații / Referințe |
|--------------|-----------------|------------------------|
| 37317 | 8.468 | |

* Suprafața este determinată în planul de proiecție Stereo 70.

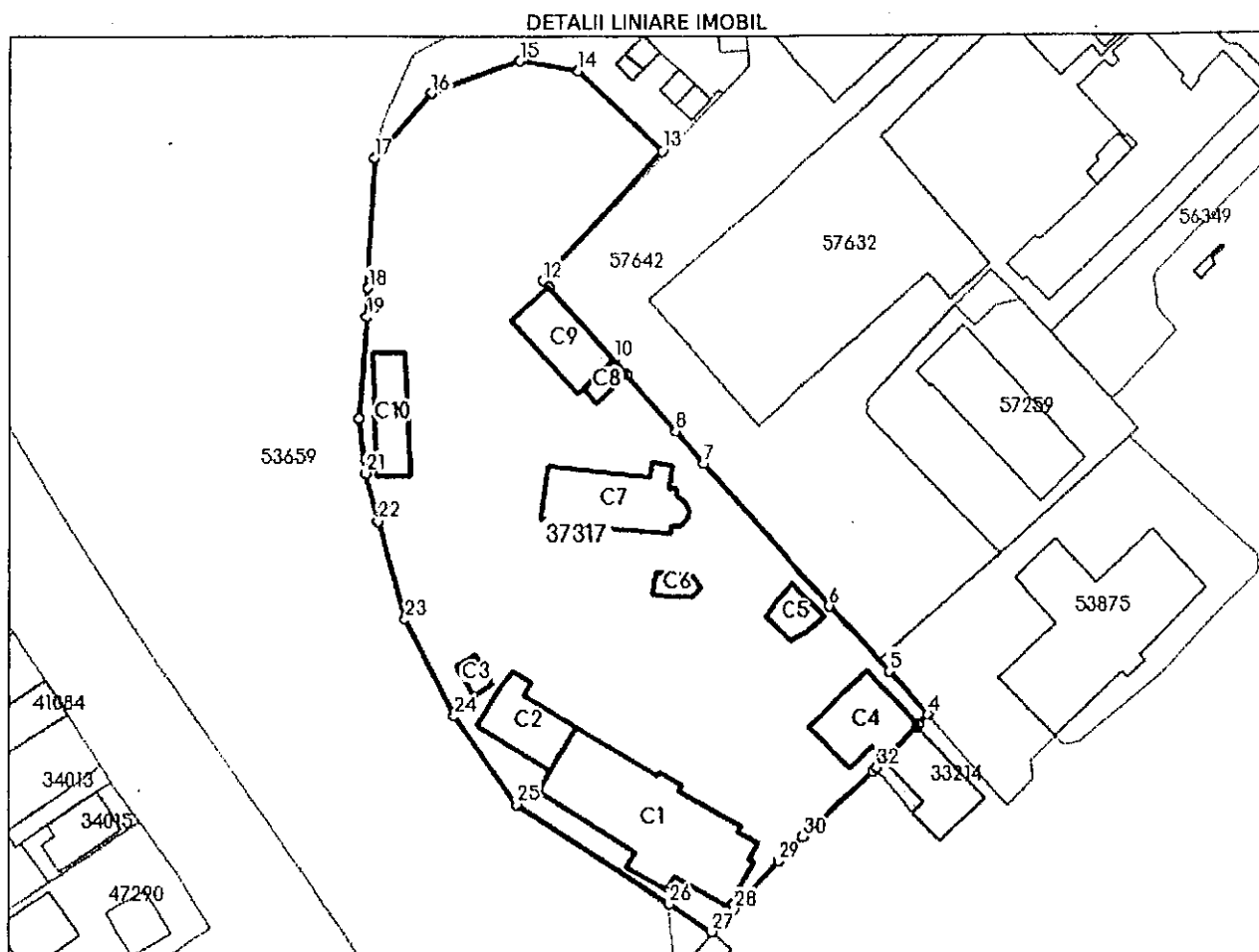

Date referitoare la teren

| Nr Crt | Categorie folosință | Intra vilan | Suprafața (mp) | Tarla | Parcelă | Nr. topo | Observații / Referințe |
|--------|---------------------|-------------|----------------|-------|---------|----------|------------------------|
| 1 | curți constructii | DA | 8.468 | - | - | 9480 | |

Date referitoare la construcții

| Crt | Număr | Destinație construcție | Supraf. (mp) | Situație juridică | Observații / Referințe |
|-------|-----------|--|--------------|-------------------|--|
| A1.1 | 37317-C1 | construcții anexa | 589 | Cu acte | S. construită la sol:589 mp; sala de mese+locuri de cazare |
| A1.2 | 37317-C2 | construcții anexa | 156 | Cu acte | S. construită la sol:156 mp; casa mortuara |
| A1.3 | 37317-C3 | construcții anexa | 25 | Cu acte | S. construită la sol:25 mp; magazie |
| A1.4 | 37317-C4 | construcții anexa | 187 | Cu acte | S. construită la sol:187 mp; spațiu administrativ |
| A1.5 | 37317-C5 | construcții anexa | 61 | Cu acte | S. construită la sol:61 mp; spațiu oficiere în aer liber |
| A1.6 | 37317-C6 | construcții anexa | 32 | Cu acte | S. construită la sol:32 mp; lumanarar |
| A1.7 | 37317-C7 | construcții administrative și social culturale | 269 | Cu acte | S. construită la sol:269 mp; Biserica |
| A1.8 | 37317-C8 | construcții anexa | 28 | Cu acte | S. construită la sol:28 mp; grup sanitar |
| A1.9 | 37317-C9 | construcții anexa | 163 | Cu acte | S. construită la sol:163 mp; anexa |
| A1.10 | 37317-C10 | construcții anexa | 131 | Cu acte | S. construită la sol:131 mp; anexa |

Lungime Segmente

1) Valorile lungimilor segmentelor sunt obținute din proiecție în plan.

| Punct început | Punct sfârșit | Lungime segment (= (m)) |
|---------------|---------------|----------------------------|
| 1 | 2 | 8.51 |
| 3 | 4 | 2.4 |
| 5 | 6 | 16.255 |
| 7 | 8 | 7.722 |
| 9 | 10 | 3.766 |
| 11 | 12 | 1.587 |
| 13 | 14 | 21.279 |
| 15 | 16 | 16.996 |
| 17 | 18 | 23.852 |
| 19 | 20 | 18.473 |
| 21 | 22 | 9.057 |
| 23 | 24 | 19.885 |
| 25 | 26 | 33.587 |
| 27 | 28 | 5.745 |
| 29 | 30 | 6.494 |
| 31 | 32 | 0.991 |

| Punct început | Punct sfârșit | Lungime segment (= (m)) |
|---------------|---------------|----------------------------|
| 2 | 3 | 0.69 |
| 4 | 5 | 10.699 |
| 6 | 7 | 35.056 |
| 8 | 9 | 13.546 |
| 10 | 11 | 17.785 |
| 12 | 13 | 32.216 |
| 14 | 15 | 10.726 |
| 16 | 17 | 15.575 |
| 18 | 19 | 5.293 |
| 20 | 21 | 9.843 |
| 22 | 23 | 18.644 |
| 24 | 25 | 19.688 |
| 26 | 27 | 9.256 |
| 28 | 29 | 12.015 |
| 30 | 31 | 17.415 |
| 32 | 1 | 2.0 |

** Lungimile segmentelor sunt determinate în planul de proiecție Stereo 70 și sunt rotunjite la 1 milimetru.

*** Distanța dintre puncte este formată din segmente cumulate ce sunt mai mici decât valoarea 1 milimetru.

Certific că prezentul extras corespunde cu pozițiile în vigoare din cartea funciară originală, păstrată de acest birou.

Prezentul extras de carte funciară este valabil la autentificarea de către notarul public a actelor juridice prin care se sting drepturile reale precum și pentru dezbateră succesiunilor, iar informațiile prezentate sunt susceptibile de orice modificare, în condițiile legii.

S-a achitat tariful de 0 RON, -, pentru serviciul de publicitate imobiliară cu codul nr. 231.

Data soluționării,
19-05-2023

Data eliberării,
/ /

Asistent Registrator,
DANIELA-BRÎNDUȘA MAXIM

(parafa și semnătura)

Referent,

(parafa și semnătura)