



# MUNICIPIUL SUCEAVA

B-dul 1 Mai nr. 5A, cod: 720224

[www.primariasv.ro](http://www.primariasv.ro), [primsv@primariasv.ro](mailto:primsv@primariasv.ro)

Tel: 0230-212696, Fax: 0230-520593

**CONSILIU LOCAL MUNICIPIU SUCEAVA**

Nr.

din

**PROIECT**

## HOTĂRÂRE

**privind aprobarea trecerii din domeniul public al Municipiului Suceava în domeniul public al Județului Suceava a terenului în suprafață de 16.074,00 mp, parte din terenul înscris în Cartea funciară nr. 58736 Suceava, cuprins în coridorul de expropriere al lucrării de utilitate publică aferent obiectivului de investiții "Drum de legătură DJ 208T (Burdujeni) și DJ 290A (Aeroport), județul Suceava"**

Consiliul Local Suceava, având în vedere :

- Referatul de aprobare nr. 16988/19.04.2024 al domnului primar al Municipiului Suceava - Ion Lungu
- Raportul Serviciului Investiții din cadrul Direcției Generale Tehnice și de Investiții nr. 16989  
19.04.2024
- Adresa Consiliului Județean Suceava nr. 23351 din 01.09.2023, înregistrată la Municipiul Suceava cu nr. 33471 din 04.09.2023 privind solicitarea de trecere din domeniul public al Municipiului Suceava în domeniul public al Județului Suceava a terenului în suprafață de 16.074 mp parte din terenul înscris în Cartea funciară nr. 58736 Suceava cuprins în coridorul de expropriere al lucrării de utilitate publică aferent obiectivului de investiții "Drum de legătură DJ 208T (Burdujeni) și DJ 290A (Aeroport), județul Suceava"
- Hotărârea Consiliului Județean Suceava nr. 209 din 29 septembrie 2022 privind aprobarea Studiului de fezabilitate și indicatorii tehnico-economici aferent obiectivului de investiții de utilitate publică de interes județean "Drum de legătură DJ 208T (Burdujeni) și DJ 290A (Aeroport), județul Suceava", amplasamentul și declanșarea procedurilor de expropriere a tuturor imobilelor proprietate privată care constituie coridorul de expropriere al lucrării de utilitate publică de interes județean "Drum de legătură DJ 208T (Burdujeni) și DJ 290A (Aeroport), județul Suceava", aflat pe raza localităților Suceava și Salcea din județul Suceava;
- Hotărârea Consiliului Județean Suceava nr. 138 / 2023 privind aprobarea Studiului de fezabilitate actualizat și a indicatorilor tehnico-economici actualizați, aferenți obiectivului de investiții de utilitate publică de interes județean "Drum de legătură DJ 208T (Burdujeni) și DJ 290A (Aeroport), județul Suceava", aprobarea amplasamentului actualizat și declanșarea procedurilor de expropriere a tuturor

imobilelor proprietate privată care constituie coridorul de expropriere al lucrărilor de utilitate publică de interes județean "*Drum de legătură DJ 208T (Burdujeni) și DJ 290A (Aeroport), județul Suceava*", aflate pe raza U.A.T. Municipiul Suceava și U.A.T. Orașul Salcea din județul Suceava;

- Hotărârea Consiliului Județean Suceava nr. 161 din 29 august 2023 privind solicitarea trecerii din domeniul public al Municipiului Suceava în domeniul public al Județului Suceava a terenului în suprafață de 16.074 mp, parte din terenul înscris în Cartea funciară nr. 58736 Suceava, cuprins în coridorul de expropriere al lucrării de utilitate publică aferent obiectivului de investiții "*Drum de legătură DJ 208T (Burdujeni) și DJ 290A (Aeroport), județul Suceava*";

- prevederile art. 9 alin. (5<sup>1</sup>) și ale art. 28 din Legea nr. 255 / 2010 privind exproprierea pentru cauză de utilitate publică, necesară realizării unor obiective de interes național, județean sau local, cu modificările și completările ulterioare;

- dispozițiile art. 294, alin. (3), alin. (5) și alin. (6) din Ordonanța de urgență a Guvernului nr. 57 / 2019 privind Codul administrativ, cu modificările și completările ulterioare și ale art. 863 lit. b) din Legea nr. 287 / 2009 privind Codul Civil, cu modificările și completările ulterioare;

În temeiul prevederilor art. 129 alin. (2), lit. c) și ale art. 139 alin. (2) din Ordonanța de urgență a Guvernului nr. 57 / 2019 privind Codul administrativ, cu modificările și completările ulterioare,

## HOTĂRĂȘTE :

Art. 1. Se aprobă trecerea din domeniul public al Municipiului Suceava în domeniul public al Județului Suceava a terenului în suprafață de 16.074,00 mp, parte din terenul înscris în Cartea funciară nr. 58736 Suceava, cuprins în coridorul de expropriere al lucrării de utilitate publică de interes județean, aferent obiectivului de investiții "*Drum de legătură DJ 208T (Burdujeni) și DJ 290A (Aeroport), județul Suceava*", identificat conform anexei care face parte integrantă din prezenta hotărâre.

Art. 2. Predarea – primirea terenului menționat la art. 1 se va face prin Protocol de predare – primire, încheiat între părțile interesate.

Art. 3. Primarul Municipiului Suceava, prin aparatul de specialitate, va duce la îndeplinire prevederile prezentei hotărâri.

INITIATOR  
PRIMAR  
ION LUNGU



AVIZAT  
SECRETAR GENERAL AL MUNICIPIULUI  
Jr. IOAN CIUTAC





# MUNICIPIUL SUCEAVA

B-dul 1 Mai nr. 5A, cod: 720224

[www.primariasv.ro](http://www.primariasv.ro), [primsv@primariasv.ro](mailto:primsv@primariasv.ro)

Tel: 0230-212696, Fax: 0230-520593

**CONSILIU LOCAL MUNICIPIU SUCEAVA**

Nr. 16988 din 19.04.2024

## REFERAT DE APROBARE

Realizarea obiectivului de investiții de utilitate publică de interes județean "Drum de legătură DJ 208T (Burdujeni) și DJ 290A (Aeroport), județul Suceava", aflat pe raza unităților administrativ teritoriale Municipiul Suceava și Orașul Salcea din județul Suceava, face parte din demersurile județene referitoare la modernizarea și dezvoltarea infrastructurii rutiere, astfel încât să se asigure creșterea gradului de siguranță, a vitezei de deplasare, precum și descongestionarea traficului prin îmbunătățirea condițiilor de deplasare înspre și dinspre Aeroportul "Ștefan cel Mare" Suceava.

Prin Hotărârea Consiliului Județean Suceava nr. 209 din 29 septembrie 2022 s-au aprobat Studiul de Fezabilitate și indicatorii tehnico-economici aferenți obiectivului de investiții de utilitate publică de interes județean : "Drum de legătură DJ 208T (Burdujeni) și DJ 290A (Aeroport), județul Suceava", amplasamentul și declanșarea procedurilor de expropriere a tuturor imobilelor proprietate privată care constituie coridorul de expropriere al lucrării de utilitate publică de interes județean "Drum de legătură DJ 208T (Burdujeni) și DJ 290A (Aeroport), județul Suceava", aflat pe raza localităților Suceava și Salcea din județul Suceava.

Conform anexa nr. 6 la Hotărârea Consiliului Județean Suceava nr. 138/2023 (de aprobare a Studiului de Fezabilitate actualizat și a indicatorilor tehnico-economici actualizați aferenți obiectivului de investiții de utilitate publică de interes județean) lista actualizată cuprinzând imobilele proprietate publică a unităților administrativ teritoriale care fac parte din coridorul de expropriere al lucrării de utilitate publică aferent obiectivului de investiții "Drum de legătură DJ 208T (Burdujeni) și DJ 290A (Aeroport), județul Suceava", situate pe raza U.A.T. Municipiul Suceava și U.A.T. Oraș Salcea, este formată din terenul proprietate publică a Municipiului Suceava în suprafață de 16.074,00 mp, parte din

terenul înscris în Cartea Funciară nr. 58736 Suceava și respectiv terenul proprietatea publică a Orașului Salcea în suprafață de 29.887,00 mp, parte a terenului înscris în Cartea Funciară nr. 36471 Salcea.

În conformitate cu prevederile art. 28 din Legea nr. 255 / 2010 privind exproprierea pentru cauză de utilitate publică, necesară realizării unor obiective de interes național, județean sau local, cu modificările și completările ulterioare, bunurile proprietate publică a unităților administrativ teritoriale, care sunt afectate de lucrările de utilitate publică trec în condițiile legii în proprietatea publică a statului și în administrarea reprezentanților expropriatorilor în termen de 15 zile de la înștiințarea unității administrativ teritoriale.

Potrivit dispozițiilor art. 863, lit. b) din Legea nr. 287 / 2009 privind Codul civil, cu modificările și completările ulterioare, dreptul de proprietate publică se dobândește prin expropriere pentru cauză de utilitate publică efectuată în condițiile legii.

În conformitate cu prevederile art. 294, alin. (3) din Ordonanța de Urgență a Guvernului nr. 57 / 2019 privind Codul administrativ cu modificările și completările ulterioare - *Trecerea unui bun din domeniul public al unei unitati administrativ-teritoriale in domeniul public al altei unitati administrativ-teritoriale* :

*(3) Trecerea unui bun din domeniul public al unei unitati administrativ-teritoriale de pe raza teritoriala a unui judet in domeniul public al judetului respectiv se face la cererea consiliului judetean, prin hotarare a consiliului local al comunei, al orasului sau al municipiului, dupa caz.*

Astfel având în vedere cele prezentate și în conformitate cu prevederile legale a fost inițiat proiectul de hotărâre privind solicitarea trecerii din domeniul public al Municipiului Suceava în domeniul public al Județului Suceava a terenului în suprafață de 16.074,00 mp, parte din terenul înscris în Cartea Funciară nr. 58736 Suceava, cuprins în coridorul de expropriere al lucrărilor de utilitate publică aferent obiectivului de investiții "Drum de legătură DJ 208T (Burdujeni) și DJ 290A (Aeroport), județul Suceava", pe care îl supun dezbaterii și adoptării plenului consiliului local al Municipiului Suceava.





# MUNICIPIUL SUCEAVA

B-dul 1 Mai nr. 5A, cod: 720224

[www.primariasv.ro](http://www.primariasv.ro), [primsv@primariasv.ro](mailto:primsv@primariasv.ro)

Tel: 0230-212696, Fax: 0230-520593

DIRECȚIA GENERALĂ TEHNICĂ ȘI DE INVESTIȚII

Serviciul Investiții

Nr. 16989 din 29.06.2024



## RAPORT

Proiectul de hotărâre privind solicitarea trecerii din domeniul public al Municipiului Suceava în domeniul public al Județului Suceava a terenului în suprafață de 16.074,00 mp, parte din terenul înscris în Cartea funciară nr. 58736 Suceava, cuprins în coridorul de expropriere al lucrării de utilitate publică de interes județean, aferent obiectivului de investiții "Drum de legătură DJ 208T (Burdujeni) și DJ 290A (Aeroport), județul Suceava", este oportun și legal, motivat de :

- necesitatea modernizării și dezvoltării infrastructurii rutiere, astfel încât se se asigure creșterea gradului de siguranță, a vitezei de deplasare, precum și descongestionarea traficului prin îmbunătățirea condițiilor de deplasare înspre și dinspre Aeroportul "Ștefan cel Mare" Suceava, prin realizarea obiectivului de investiții de utilitate publică de interes județean "Drum de legătură DJ 208T (Burdujeni) și DJ 290A (Aeroport), județul Suceava", aflat pe raza UAT-urilor Suceava și Salcea din județul Suceava;
- Hotărârea Consiliului Județean Suceava nr. 209 din 29 septembrie 2022 prin care s-au aprobat Studiul de fezabilitate și indicatorii tehnico-economici aferent obiectivului de investiții de utilitate publică de interes județean "Drum de legătură DJ 208T (Burdujeni) și DJ 290A (Aeroport), județul Suceava", amplasamentul și declanșarea procedurilor de expropriere a tuturor imobilelor proprietate privată care constituie coridorul de expropriere al lucrării de utilitate publică de interes județean "Drum de legătură DJ 208T (Burdujeni) și DJ 290A (Aeroport), județul Suceava", aflat pe raza localităților Suceava și Salcea din județul Suceava;

- prin Hotărârea Consiliului Județean Suceava nr. 138 / 2023 s-au aprobat Studiul de fezabilitate actualizat și a indicatorilor tehnico-economici actualizați, aferenți obiectivului de investiții de utilitate publică de interes județean : prevederile art. 294, alin. (3) din Ordonanța de Urgență a Guvernului nr. 57 / 2019 privind Codul administrativ cu modificările și completările ulterioare - *Trecerea unui bun din domeniul public al unei unitati administrativ-teritoriale in domeniul public al altei unități administrativ-teritoriale* :

(3) *Trecerea unui bun din domeniul public al unei unitati administrativ-teritoriale de pe raza teritoriala a unui județ în domeniul public al județului respectiv se face la cererea consiliului județean, prin hotărâre a consiliului local al comunei, al orașului sau al municipiului, după caz.*, amplasamentul actualizat și declanșarea procedurilor de expropriere a tuturor imobilelor proprietate privată care constituie coridorul de expropriere al lucrării de utilitate publică de interes județean "Drum de legătură DJ 208T (Burdujeni) și DJ 290A (Aeroport), județul Suceava", aflate pe raza U.A.T. Municipiul Suceava și U.A.T. Salcea din județul Suceava;

- faptul că protirvit anexei nr. 6 la Hotărârea Consiliului Județean Suceava nr. 138 / 2023, lista actualizată cuprinzând imobilele proprietate publică a unităților administrativ teritoriale care fac parte din coridorul de expropriere al lucrării de utilitate publică aferent obiectivului de investiții "Drum de legătură DJ 208T (Burdujeni) și DJ 290A (Aeroport), județul Suceava", situate pe raza U.A.T. Municipiul Suceava și U.A.T. Oraș Salcea din județul Suceava, este formată din terenul proprietate publică a Municipiului Suceava în suprafață de 16.074,00 mp, parte din terenul înscris în Cartea Funciară nr. 58736 Suceava și respectiv terenul proprietate publică a Orașului Salcea în suprafață de 29.887,00 mp (strada Plevnei), parte din terenul înscris în Cartea funciară nr. 36471 Salcea;

- prevederile art. 28 din Legea nr. 255 / 2010 privind exproprierea pentru cauză de utilitate publică, necesară realizării unor obiective de interes național, județean sau local, cu modificările și completările ulterioare, bunurile proprietate publică a unităților administrativ teritoriale, care sunt afectate de lucrările de utilitate publică trec în condițiile legii în proprietatea publică a statului și în administrarea reprezentanților expropriatorilor în termen de 15 zile de la înștiințarea unității administrativ teritoriale

- .dispozițiilor art. 863, lit. b) din Legea nr. 287 / 2009 privind Codul civil, cu modificările și completările ulterioare, dreptul de proprietate publică se dobândește prin expropriere pentru cauză de utilitate publică efectuată în condițiile legii.

- prevederile art. 294, alin. (3) din Ordonanța de Urgență a Guvernului nr. 57 / 2019 privind Codul administrativ cu modificările și completările ulterioare - *Trecerea unui bun din domeniul public al unei unitati administrativ-teritoriale in domeniul public al altei unitati administrativ-teritoriale* :

*(3) Trecerea unui bun din domeniul public al unei unitati administrativ-teritoriale de pe raza teritoriala a unui judet in domeniul public al judetului respectiv se face la cererea consiliului judetean, prin hotarare a consiliului local al comunei, al orasului sau al municipiului, dupa caz.*

Având în vedere cele prezentate, proiectul de hotărâre privind solicitarea trecerii din domeniul public al Municipiului Suceava, în domeniul public al Județului Suceava a terenului în suprafață de 16.074,00 mp, parte din terenul înscris în Cartea funciară nr. 58736 Suceava, cuprins în coridorul de expropriere al lucrării de utilitate publică aferent obiectivului de investiții "Drum de legătură DJ 208T (Burdujeni) și DJ 290A (Aeroport), județul Suceava" îndeplinește condițiile de legalitate, necesitate și oportunitate.

**Direcția Tehnică și de Investiții**  
**Frunzaru Neculai Liviu**



**Șef Serviciu Investiții, Energetic**  
**și de Utilitate publică**  
**Ștefan Văideanu**

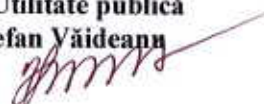

**ROMÂNIA**  
**CONSILIUL JUDEȚEAN SUCEAVA**

**HOTĂRÂRE**

**privind aprobarea Studiului de fezabilitate actualizat și a indicatorilor tehnico-economici actualizați, aferenți obiectivului de investiții de utilitate publică de interes județean: „Drum de legătură DJ 208T (Burdujeni) și DJ 290A (Aeroport), județul Suceava”, aprobarea amplasamentului actualizat și declanșarea procedurilor de expropriere a tuturor imobilelor proprietate privată care constituie coridorul de expropriere al lucrării de utilitate publică de interes județean „Drum de legătură DJ 208T (Burdujeni) și DJ 290A (Aeroport), județul Suceava”, aflate pe raza U.A.T. Municipiul Suceava și U.A.T. Orașul Salcea din județul Suceava**

Consiliul Județean Suceava;

Având în vedere:

- Referatul de aprobare nr.14399/31.05.2023 al domnului Gheorghe FLUTUR, Președintele Consiliului Județean Suceava;
- Raportul comun nr.3189/14400/31.05.2023 al Direcției Județene de Drumuri și Poduri Suceava, Direcției administrație publică locală și Direcției Arhitect-Șef din cadrul Consiliului Județean Suceava;
- Raportul Comisiei pentru studii, programe, prognoze, buget-finanțe, societăți comerciale, regii autonome și servicii;
- Raportul Comisiei pentru organizare și dezvoltare urbanistică, realizarea lucrărilor publice, culte, protecția monumentelor istorice, administrarea domeniului public și privat;
- Raportul Comisiei pentru administrație publică locală, juridică, de disciplină, apărarea ordinii publice, respectarea drepturilor și libertăților cetățenești;
- Raportul Comisiei pentru agricultură, silvicultură, cadastru și protecția mediului;
- Hotărârea Consiliului Județean Suceava nr. 209 din 29.09.2022 privind aprobarea Studiului de fezabilitate și a indicatorilor tehnico-economici aferenți obiectivului de investiții de utilitate publică de interes județean: „Drum de legătură DJ 208T (Burdujeni) și DJ 290A (Aeroport), județul Suceava”, aprobarea amplasamentului și declanșarea procedurilor de expropriere a tuturor imobilelor proprietate privată care constituie coridorul de expropriere al lucrării de utilitate publică de interes județean „Drum de legătură DJ 208T (Burdujeni) și DJ 290A (Aeroport), județul Suceava”, aflate pe raza localităților Suceava și Salcea din județul Suceava;
- Avizul nr.185/22.05.2023 al Consiliului Tehnico – Economic din cadrul Consiliului Județean Suceava;
- Prevederile art.44 din Legea nr.273/2006 privind finanțele publice locale, cu modificările și completările ulterioare;
- Prevederile Hotărârii Guvernului nr.907/2016, privind etapele de elaborare și conținutul-cadrul al documentațiilor tehnico-economice aferente obiectivelor/proiectelor de investiții finanțate din fonduri publice, cu modificările și completările ulterioare;
- Prevederile art.2 alin.(1) lit.a), alin.(2<sup>1</sup>), art.3, art.4, art.5, art.7, art.9 alin.5<sup>1</sup>, alin.8, art. 11, art.14 alin. 3, art.28 alin.(1) și alin.(1<sup>1</sup>) și art.32 din Legea nr. 255/2010 privind exproprierea pentru cauză de utilitate publică, necesară realizării unor obiective de interes național, județean și local cu modificările și completările ulterioare;



- Prevederile art.1 alin.(2), alin.(5) și alin.(6), art.3 - art.6 din Normele metodologice de aplicare a Legii nr.255/2010, aprobate prin Hotărârea Guvernului nr.53/2011, cu modificările și completările ulterioare;

În temeiul art.173 alin.(1) lit.b) și lit.f), alin.(3) lit.f) și al art.182 alin.(1) și alin.(4) din Ordonanța de urgență a Guvernului nr.57/2019 privind Codul administrativ, cu modificările și completările ulterioare,

## HOTĂRĂȘTE:

**Art.1.-** (1) Se aprobă Studiul de fezabilitate actualizat pentru obiectivul de investiții „*Drum de legătură DJ 208T (Burdujeni) și DJ 290A (Aeroport), județul Suceava*”, conform **Anexei nr.1**, care face parte integrantă din prezenta hotărâre.

(2) Se aprobă indicatorii tehnico-economici actualizați aferenți obiectivului de investiții de utilitate publică de interes județean: „*Drum de legătură DJ 208T (Burdujeni) și DJ 290A (Aeroport), județul Suceava*”, conform **Anexei nr.2**, care face parte integrantă din prezenta hotărâre.

**Art.2.-** Se aprobă amplasamentul actualizat al lucrării de utilitate publică de interes județean „*Drum de legătură DJ 208T (Burdujeni) și DJ 290A (Aeroport), județul Suceava*” pe care este situat coridorul de expropriere conform variantei finale a studiului de fezabilitate, corespunzător planurilor de amplasament/hărților topografice prevăzute în **Anexa nr.3**, care face parte integrantă din prezenta hotărâre.

**Art.3.-** (1) Se aprobă declanșarea procedurilor de expropriere a tuturor imobilelor proprietate privată, care constituie coridorul de expropriere actualizat, situat pe amplasamentul lucrării de utilitate publică de interes județean „*Drum de legătură DJ 208T (Burdujeni) și DJ 290A (Aeroport), județul Suceava*”, prevăzut la art. 2, expropriator fiind Județul Suceava, în condițiile legii.

(2) Se aprobă Lista actualizată cuprinzând toate imobilele proprietate privată supuse exproprierii, care constituie coridorul de expropriere al lucrării de utilitate publică aferent obiectivului de investiții „*Drum de legătură DJ 208T (Burdujeni) și DJ 290A (Aeroport), județul Suceava*” situate pe raza U.A.T. Municipiul Suceava din județul Suceava, proprietarii sau deținătorii acestora, prevăzută în **Anexa nr.4**, care face parte integrantă din prezenta hotărâre.

(3) Se aprobă Lista actualizată cuprinzând toate imobilele proprietate privată supuse exproprierii, care constituie coridorul de expropriere al lucrării de utilitate publică aferent obiectivului de investiții „*Drum de legătură DJ 208T (Burdujeni) și DJ 290A (Aeroport), județul Suceava*” situate pe raza U.A.T. Oraș Salcea din județul Suceava, proprietarii sau deținătorii acestora, prevăzută în **Anexa nr.5**, care face parte integrantă din prezenta hotărâre.

(4) Se aprobă Lista actualizată cuprinzând imobilele proprietate publică a unităților administrativ-teritoriale care fac parte din coridorul de expropriere al lucrării de utilitate publică aferent obiectivului de investiții „*Drum de legătură DJ 208T (Burdujeni) și DJ 290A (Aeroport), județul Suceava*”, situate pe raza U.A.T. Municipiul Suceava și U.A.T. Oraș Salcea din județul Suceava, conform **Anexei nr.6**, care face parte integrantă din prezenta hotărâre.

**Art.4.-** Se însușește raportul de evaluare actualizat, întocmit de SC PRO ARTEVAL SRL Suceava, pentru imobilele proprietate privată, supuse exproprierii, reprezentând teren, în suprafață de 12.739 mp aferent U.A.T. Municipiul Suceava și în suprafață de 27.563 mp. aferent U.A.T. Oraș Salcea, conform **Anexei nr.7**, care face parte integrantă din prezenta hotărâre.

**Art.5.-** (1) Sumele individuale estimate de către expropriator, aferente despăgubirilor pentru toate imobilele proprietate privată aflate pe coridorul de expropriere situat pe amplasamentul lucrării de utilitate publică de interes județean „*Drum de legătură DJ 208T (Burdujeni) și DJ 290A*”

*(Aeroport), județul Suceava" prevăzut la art. 2, sunt în cuantum total de 1.408.402 lei respectiv, 418.762 lei pentru terenul aferent U.A.T. Municipiul Suceava și 989.640 lei pentru terenul aferent U.A.T. Oraș Salcea și se alocă de la bugetul propriu al Județului Suceava.*

(2) Sumele individuale prevăzute la alin. (1) se virează, în termen de cel mult 30 de zile de la data publicării prezentei hotărâri, într-un cont bancar deschis pe numele Județului Suceava, la dispoziția proprietarilor/deținătorilor de imobile, pentru imobilele proprietate privată care constituie coridorul de expropriere, situate pe amplasamentul lucrării de utilitate publică de interes județean prevăzut la art.2, în vederea efectuării plății despăgubirilor în cadrul procedurilor de expropriere, în condițiile legii.

**Art.6.-** Planurile de amplasament/hărțile topografice actualizate ale lucrării de utilitate publică de interes județean prevăzute la art.2 și lista cuprinzând imobilele proprietate privată supuse exproprierii, proprietarii sau deținătorii acestora, precum și sumele individuale aferente despăgubirilor se aduc la cunoștință publică prin afișarea la sediul consiliilor locale implicate și, respectiv, prin afișare pe pagina proprie de internet a expropriatorului.

**Art.7.-** Se mandatează Președintele Consiliului Județean Suceava, pentru actualizarea Deciziei de expropriere.

**Art.8.-** Prevederile Hotărârii Consiliului Județean Suceava nr. 209/2022 care nu sunt contrarii prezentei, își păstrează valabilitatea.

**Art.9.-** Direcția finanțe-contabilitate, Serviciul buget, Direcția Arhitect-Șef și Direcția administrație publică locală din cadrul Consiliului Județean Suceava, precum și Direcția Județeană de Drumuri și Poduri Suceava vor aduce la îndeplinire prevederile prezentei hotărâri.

**PREȘEDINTE,**

**Gheorghe FLUTUR**

Contrasemnează:

**Secretar general al județului,**

**Petru TANASĂ**

**ROMÂNIA**  
**CONSILIUL JUDEȚEAN SUCEAVA**

**HOTĂRÂRE**

**privind solicitarea trecerii din domeniul public al Municipiului Suceava în domeniul public al Județului Suceava a terenului în suprafață de 16.074 mp, parte din terenul înscris în Cartea funciară nr.58736 Suceava, cuprins în coridorul de expropriere al lucrării de utilitate publică aferent obiectivului de investiții "Drum de legătură DJ 208T (Burdujeni) și DJ 290A (Aeroport), județul Suceava"**

Consiliul Județean Suceava;

Având în vedere:

- Referatul de aprobare nr.22268/21.08.2023 al domnului Vasile TOFAN, Vicepreședinte al Consiliului Județean Suceava;

- Raportul comun nr.22269/5363/21.08.2023 al Direcției Arhitect șef și al Direcției Județene de Drumuri și Poduri Suceava ;

- Raportul Comisiei pentru organizare și dezvoltare urbanistică, realizarea lucrărilor publice, culte, protecția monumentelor istorice, administrarea domeniului public și privat;

- Raportul Comisiei pentru administrație publică locală, juridică, de disciplină, apărarea ordinii publice, respectarea drepturilor și libertăților cetățenești;

- Raportul Comisiei pentru agricultură, silvicultură, cadastru și protecția mediului;

- Hotărârea Consiliului Județean Suceava nr.209/29.09.2022 privind aprobarea Studiului de fezabilitate și a indicatorilor tehnico - economici aferenți obiectivului de investiții de utilitate publică de interes județean : "*Drum de legătură DJ 208T (Burdujeni) și DJ 290A (Aeroport), județul Suceava*", aprobarea amplasamentului și declanșarea procedurilor de expropriere a tuturor imobilelor proprietate privată care constituie coridorul de expropriere al lucrării de utilitate publică de interes județean "*Drum de legătură DJ 208T (Burdujeni) și DJ 290A (Aeroport), județul Suceava*", aflate pe raza localităților Suceava și Salcea din județul Suceava;

- Hotărârea Consiliului Județean Suceava nr.138/2023 privind aprobarea Studiului de fezabilitate actualizat și a indicatorilor tehnico-economici actualizați, aferenți obiectivului de investiții de utilitate publică de interes județean: "*Drum de legătură DJ 208T (Burdujeni) și DJ 290A (Aeroport), județul Suceava*", aprobarea amplasamentului actualizat și declanșarea procedurilor de expropriere a tuturor imobilelor proprietate privată care constituie coridorul de expropriere al lucrării de utilitate publică de interes județean "*Drum de legătură DJ 208T (Burdujeni) și DJ 290A (Aeroport), județul Suceava*", aflate pe raza U.A.T. Municipiul Suceava și U.A.T. Orașul Salcea din județul Suceava;

- Prevederile art.9 alin.(5<sup>1</sup>) și ale art.28 din Legea nr.255/2010 privind exproprierea pentru cauză de utilitate publică, necesară realizării unor obiective de interes național, județean și local, cu modificările și completările ulterioare ;

- Dispozițiile art.294 alin.(3) și alin.(6) din Ordonanța de urgență a Guvernului nr.57/2019 privind Codul administrativ, cu modificările și completările ulterioare și ale art.863 lit.b) din Legea nr.287/2009 privind Codul civil, cu modificările și completările ulterioare;

În temeiul prevederilor art.173 alin.(1) lit.f) și ale art.182 alin.(1) și alin.(4) din Ordonanța de urgență a Guvernului nr.57/2019 privind Codul administrativ, cu modificările și completările ulterioare,

**HOTĂRĂȘTE:**

**Art.1.** – Consiliul Județean Suceava solicită Consiliului Local al Municipiului Suceava trecerea din domeniul public al Municipiului Suceava în domeniul public al Județului Suceava a terenului în suprafață de 16.074 mp, parte din terenul înscris în Cartea funciară nr.58736 Suceava, cuprins în coridorul de expropriere al lucrării de utilitate publică aferent obiectivului de investiții "Drum de legătură DJ 208T (Burdujeni) și DJ 290A (Aeroport), județul Suceava", identificat conform anexei care face

parte integrantă din prezenta hotărâre.

**Art.2.** – Predarea - preluarea terenului menționat la art.1 se va face prin Protocol de predare-primire, încheiat între părțile interesate.

**Art.3.** – Direcția Arhitect șef și Direcția finanțe-contabilitate din cadrul Consiliului Județean Suceava, precum și Direcția Județeană de Drumuri și Poduri Suceava vor aduce la îndeplinire prevederile prezentei hotărâri.

**PREȘEDINTE,**

**Gheorghe FLUTUR**

Contrasemnează:  
**Secretar general al județului,**

**Petru TANASĂ**

Anexa

CONSILIUL JUDEȚEAN SUCEAVA  
ANEXA LA HOTĂRÂREA  
Nr. 161/2023

PLAN DE SITUAȚIE  
Scara: 1:4000

privind terenul în suprafața de 16074 mp, parte din terenul înscris în Cartea funciară nr. 58736 Suceava, cuprins în coridorul de explorare al lucrării de utilitate publică aferent obiectivului de investiții „Drum de legătură DJ 208T (Burdajeni) și DJ 290A (Aeropot), județul Suceava” care face obiectul solicitării trecerii din domeniul public al Municipiului Suceava în domeniul public al Județului Suceava

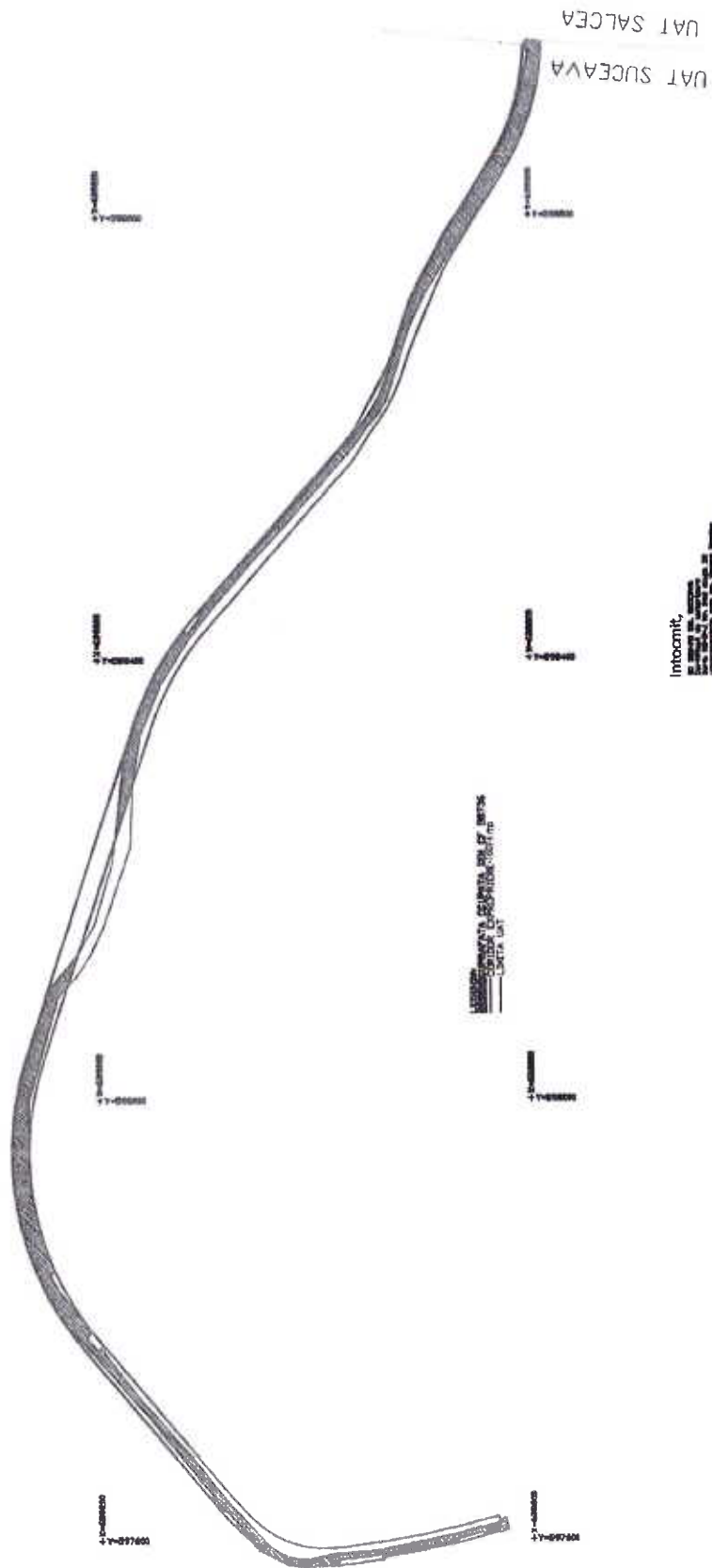

Intocmit,  
SILEMCO  
MARIUS-  
BOGDAN  
12.28.08-43707

Digitally signed by  
SILEMCO MARIUS-  
BOGDAN  
Date: 2023.08.23



**ROMÂNIA**  
**CONSILIUL JUDEȚEAN SUCEAVA**

**HOTĂRÂRE**

**privind aprobarea Studiului de fezabilitate și a indicatorilor tehnico-economici aferenți obiectivului de investiții de utilitate publică de interes județean: „Drum de legătură DJ 208T (Burdujeni) și DJ 290A (Aeroport), județul Suceava”, aprobarea amplasamentului și declanșarea procedurilor de expropriere a tuturor imobilelor proprietate privată care constituie coridorul de expropriere al lucrării de utilitate publică de interes județean „Drum de legătură DJ 208T (Burdujeni) și DJ 290A (Aeroport), județul Suceava”, aflate pe raza localităților Suceava și Salcea din județul Suceava**

Consiliul Județean Suceava;

Având în vedere:

- Referatul de aprobare nr.24716/21.09.2022 al domnului Gheorghe FLUTUR, Președintele Consiliului Județean Suceava;

- Raportul comun al Direcției Județene de Drumuri și Poduri Suceava, Direcției administrație publică locală și Direcției Arhitect-Șef din cadrul aparatului de specialitate al Consiliului Județean Suceava, nr.5589/24717/21.09.2022;

- Raportul Comisiei pentru studii, programe, prognoze, buget-finanțe, societăți comerciale, regii autonome și servicii;

- Raportul Comisiei pentru organizare și dezvoltare urbanistică, realizarea lucrărilor publice, culte, protecția monumentelor istorice, administrarea domeniului public și privat;

- Raportul Comisiei pentru administrație publică locală, juridică, de disciplină, apărarea ordinii publice, respectarea drepturilor și libertăților cetățenești;

- Raportul Comisiei pentru agricultură, silvicultură, cadastru și protecția mediului;

- Hotărârea Consiliului Județean Suceava nr. 72 din 30.03.2022 privind aprobarea Acordului de asociere între UAT-Județul Suceava, prin Consiliul Județean Suceava, Direcția Județeană de Drumuri și Poduri Suceava, UAT-Municipiul Suceava prin Consiliul local al Municipiului Suceava și UAT-Oraș Salcea prin Consiliul local al Orașului Salcea, în vederea realizării și implementării proiectului de infrastructură de transport rutier de natura unui drum alternativ Suceava - Aeroportul ”Ștefan cel Mare” Suceava;

- Avizul nr.159/21.09.2022 al Consiliului Tehnico – Economic din cadrul Consiliului Județean Suceava;

- Prevederile art.44 din Legea nr.273/2006 privind finanțele publice locale, cu modificările și completările ulterioare;

- Prevederile Hotărârii Guvernului nr.907/2016, privind etapele de elaborare și conținutul-cadrul al documentațiilor tehnico-economice aferente obiectivelor/proiectelor de investiții finanțate din fonduri publice;

- Prevederile art.2 alin.(1) lit.a), alin.(2<sup>1</sup>), art.3, art.4, art.5, art.7, art.9 alin.5<sup>1</sup>, art.14 alin. 3, art.18, art.28 alin.(1) și alin.(1<sup>1</sup>) din Legea nr. 255/2010 privind exproprierea pentru cauză de utilitate publică, necesară realizării unor obiective de interes național, județean și local cu modificările și completările ulterioare;

- Prevederile art.1 alin.(2), alin.(5) și alin.(6), art.3 - art.6 din Normele metodologice de aplicare a Legii nr.255/2010, aprobate prin Hotărârea Guvernului nr.53/2011, cu modificările și completările ulterioare;

În temeiul art.173 alin.(1) lit.b) și lit.f), alin.(3) lit.f) și al art.182 alin.(1) și alin.(2) din Ordonanța de urgență a Guvernului nr.57/2019 privind Codul administrativ, cu modificările și completările ulterioare,

## HOTĂRĂȘTE:

**Art.1.-** (1) Se aprobă Studiul de fezabilitate pentru obiectivul de investiții „*Drum de legătură DJ 208T (Burdujeni) și DJ 290A (Aeroport), județul Suceava*”, conform **Anexei nr.1**, care face parte integrantă din prezenta hotărâre.

(2) Se aprobă indicatorii tehnico-economici aferenți obiectivului de investiții de utilitate publică de interes județean: „*Drum de legătură DJ 208T (Burdujeni) și DJ 290A (Aeroport), județul Suceava*”, conform **Anexei nr.2**, care face parte integrantă din prezenta hotărâre.

**Art.2.-** Finanțarea obiectivului de investiții prevăzut la art.1 se realizează din bugetul propriu al Județului Suceava, conform programelor de investiții publice aprobate potrivit legii.

**Art.3.-** Se aprobă amplasamentul lucrării de utilitate publică de interes județean „*Drum de legătură DJ 208T (Burdujeni) și DJ 290A (Aeroport), județul Suceava*” pe care este situat coridorul de expropriere conform variantei finale a studiului de fezabilitate, corespunzător planurilor de amplasament/hărților topografice prevăzute în **Anexa nr.3**, care face parte integrantă din prezenta hotărâre.

**Art.4.-** (1) Se aprobă declanșarea procedurilor de expropriere a tuturor imobilelor proprietate privată, care constituie coridorul de expropriere, situat pe amplasamentul lucrării de utilitate publică de interes județean „*Drum de legătură DJ 208T (Burdujeni) și DJ 290A (Aeroport), județul Suceava*”, prevăzut la art. 3, expropriator fiind Județul Suceava, în condițiile legii.

(2) Se aprobă Lista cuprinzând toate imobilele proprietate privată supuse exproprierii, care constituie coridorul de expropriere al lucrării de utilitate publică aferent obiectivului de investiții „*Drum de legătură DJ 208T (Burdujeni) și DJ 290A (Aeroport), județul Suceava*” situate pe raza U.A.T. Municipiul Suceava din județul Suceava, proprietarii sau deținătorii acestora, prevăzută în **Anexa nr.4**, care face parte integrantă din prezenta hotărâre.

(3) Se aprobă Lista cuprinzând toate imobilele proprietate privată supuse exproprierii, care constituie coridorul de expropriere al lucrării de utilitate publică aferent obiectivului de investiții „*Drum de legătură DJ 208T (Burdujeni) și DJ 290A (Aeroport), județul Suceava*” situate pe raza U.A.T. Oraș Salcea din județul Suceava, proprietarii sau deținătorii acestora, prevăzută în **Anexa nr.5**, care face parte integrantă din prezenta hotărâre.

(4) Se aprobă Lista cuprinzând imobilele proprietate publică a unităților administrativ-teritoriale care fac parte din coridorul de expropriere al lucrării de utilitate publică aferent obiectivului de investiții „*Drum de legătură DJ 208T (Burdujeni) și DJ 290A (Aeroport), județul Suceava*”, situate pe raza U.A.T. Municipiul Suceava și U.A.T. Oraș Salcea din județul Suceava, conform **Anexei nr.6**, care face parte integrantă din prezenta hotărâre.

**Art.5.-** Se însușește raportul de evaluare, întocmit de SC PRO ARTEVAL SRL Suceava, pentru imobilele proprietate privată, supuse exproprierii, reprezentând teren, în suprafață de **29.301 mp**, conform **Anexei nr.7**, care face parte integrantă din prezenta hotărâre.

**Art.6.-** (1) Sumele individuale estimate de către expropriator, aferente despăgubirilor pentru toate imobilele proprietate privată aflate pe coridorul de expropriere situat pe amplasamentul lucrării



de utilitate publică de interes județean „*Drum de legătură DJ 208T (Burdujeni) și DJ 290A (Aeroport), județul Suceava*” prevăzută la art. 3, sunt în cuantum total de 1.138.422.lei și se alocă de la bugetul propriu al Județului Suceava.

(2) Sumele individuale prevăzute la alin. (1) se virează, în termen de cel mult 30 de zile de la data publicării prezentei hotărâri, într-un cont bancar deschis pe numele Județului Suceava, la dispoziția proprietarilor/deținătorilor de imobile, pentru imobilele proprietate privată care constituie coridorul de expropriere, situate pe amplasamentul lucrării de utilitate publică de interes județean prevăzut la art.3, în vederea efectuării plății despăgubirilor în cadrul procedurilor de expropriere, în condițiile legii.

**Art.7-** Planurile de amplasament/hărțile topografice ale lucrării de utilitate publică de interes județean prevăzute la art.3 și lista cuprinzând imobilele proprietate privată supuse exproprierii, proprietarii sau deținătorii acestora, precum și sumele individuale aferente despăgubirilor se aduc la cunoștință publică prin afișarea la sediul consiliilor locale implicate și, respectiv, prin afișare pe pagina proprie de internet a expropriatorului.

**Art.8-** Se aprobă înscrierea, după perfectarea operațiunilor legale, într-o nouă Carte Funciară, a imobilelor expropriate, pentru culoarul de expropriere aferent lucrării de utilitate publică de interes județean la obiectivul de investiții „*Drum de legătură DJ 208T (Burdujeni) și DJ 290A (Aeroport), județul Suceava*”.

**Art.9-** Se mandatează președintele Consiliului Județean Suceava, pentru numirea în condițiile Legii nr. 255/2010, prin dispoziție, a comisiei de verificare a dreptului de proprietate ori a altui drept real asupra imobilelor supuse exproprierii.

**Art.10-** Se mandatează Președintele Consiliului județean Suceava, pentru emiterea Deciziilor de expropriere.

**Art. 11 -** Direcția Județeană de Drumuri și Poduri Suceava, Serviciul buget, Direcția Arhitect-Șef și Direcția administrație publică locală din cadrul aparatului de specialitate al Consiliului Județean Suceava vor aduce la îndeplinire prevederile prezentei hotărâri.

**PREȘEDINTE,**

**Gheorghe FLUTUR**

Contrasemnează:

**Secretar general al județului,**

**Petru TANASĂ**

**INDICATORII TEHNICO-ECONOMICI AI OBIECTIVULUI**  
 " Drum de legătură DJ 208T (Burdujeni) și DJ 290A (Aeroport), județul  
 Suceava "

**TITULAR:** CONSILIUL JUDEȚEAN SUCEAVA prin DIRECȚIA JUDEȚEANĂ  
 DE DRUMURI ȘI PODURI SUCEAVA

**BENEFICIAR:** CONSILIUL JUDEȚEAN SUCEAVA prin DIRECȚIA JUDEȚEANĂ  
 DE DRUMURI ȘI PODURI SUCEAVA

**AMPLASAMENT:** Drumul de legătură se desfășoară pe intravilanele și extravilanele  
 UAT Suceava și UAT Salcea

**INDICATORII TEHNICO-ECONOMICI:**

- Valoarea totală a investiției	lei	<u>31.057.021,39</u>
din care construcții-montaj (inclusiv TVA)	lei	28.652.427,30
- Eșalonarea investiției	INV/C+M	
• Anul I	lei	<u>15.000.000,00</u> 13.500.000,00
• Anul II	lei	<u>16.057.021,39</u> 15.152.427,30
- Capacități:		
• Drum	km	4,788
- Durata de realizare a investiției		
• Anul I	luni	10
• Anul II	luni	11

DIRECTOR GENERAL,

Mihaela – *Palida* ANCHIDIN

Întocmit,

Liliana Tuchlei

PLAN DE SITUATIE

cu suprapunerea parcelelor afectate de coridorul de expropriere Drum de legatura DJ 208T (Burdujeni) si DJ 280A (Aeroport Satcea) jud. Suceava

Anexa nr. 3

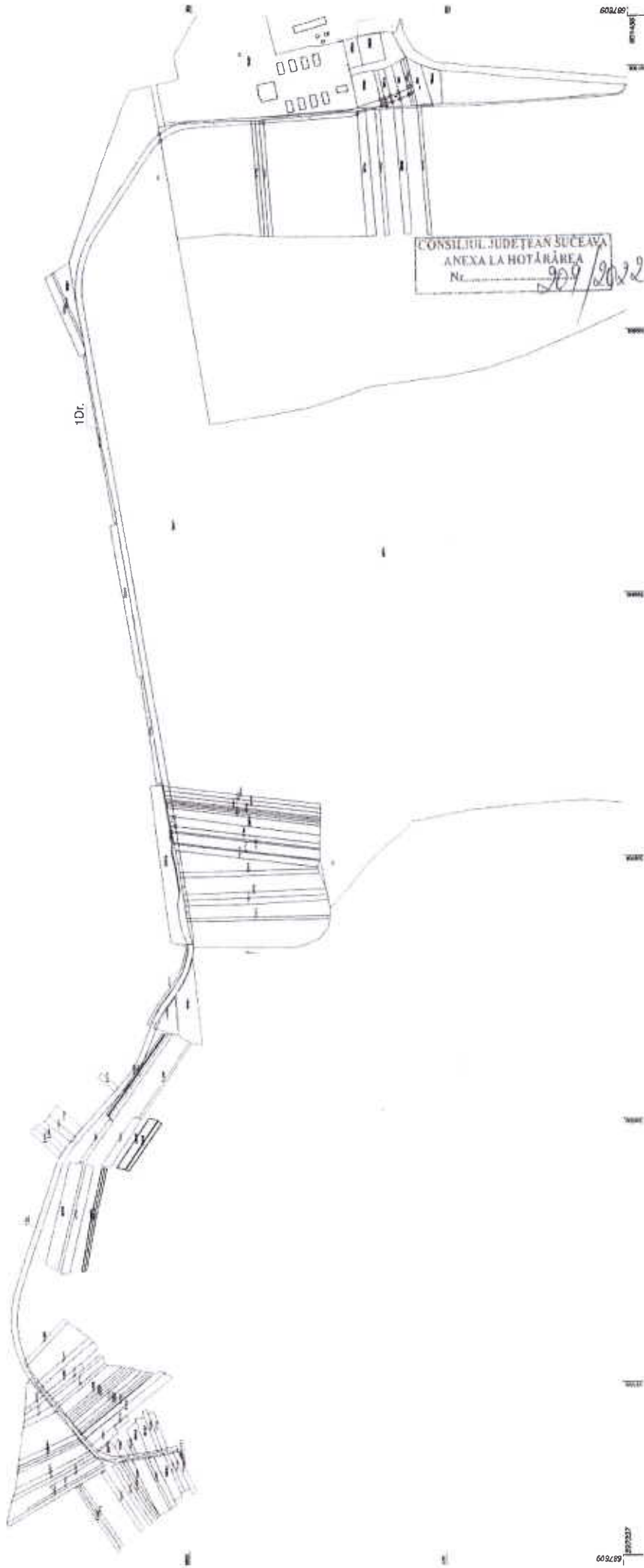

Scara 1:7000



Digitally signed by AIRINEI MARIUS-DANIEL  
Date: 2022.05.03 14:22:29 +03'00'

AIRINEI MARIUS-DANIEL

Lista cuprinzând toate imobilele proprietate privată supuse exproprierii, care constituie coridorul de expropriere al lucrării de utilitate publică aferent obiectivului de investiții „Drum de legătură DJ 208T (Burdujeni) și DJ 290A (Aeroport), județul Suceava” situate pe raza U.A.T. Municipiului Suceava din județul Suceava

NR. CRT	JUDET	UAT	PROPRIETARI	TARLA/ PARCELA	INTRAVILAN/E XTRAVILAN	CAT. FOLOSINTA	NR. CADASTRAL	NR. CF.	SUP. TOTALA (mp.)	SUP. DE EXPROPRIAT (mp.)	Valoarea de despagubire imobil, conform Legii nr.255/2010 -RON
1	SUCEAVA	SUCEAVA	CONDURACHE ANA-MARIA SI PETRU		E	A	30771	30771	1700	60	2,290.00 RON
2	SUCEAVA	SUCEAVA	MAGAZIN PETRU		E	A+F	30810	30810	2600	197	10,480.00 RON
3	SUCEAVA	SUCEAVA	CONDURACHE ANA-MARIA SI PETRU		E	A	30829	30829	2992	9	340.00 RON
4	SUCEAVA	SUCEAVA	DIACONIUC V. MIHAI	TARINCA	E	A	32364	32364	1500	84	4,530.00 RON
5	SUCEAVA	SUCEAVA	CIORNEI LETITIA	TARINCA	E	A	34076	34076	1700	218	5,260.00 RON
6	SUCEAVA	SUCEAVA	CONDURACHE STEFAN	TARINCA	E	A	35270	35270	1700	91	3,660.00 RON
7	SUCEAVA	SUCEAVA	PASCARIU EMANUEL DRAGOS	TARINCA	E	A	35727	35727	4219	80	3,120.00 RON
8	SUCEAVA	SUCEAVA	COSMACIUC CORNELIU SI TEODORA DANIELA	TARINCA	E	A	37168	37168	1700	71	3,800.00 RON
9	SUCEAVA	SUCEAVA	TATARU MARIA	TARINCA	E	A	37174	37174	1300	58	3,070.00 RON
10	SUCEAVA	SUCEAVA	FURTUNA IOAN SI CRISTINA	STR. PLEVNEI	I	A	41288	41288	1500	7	370.00 RON
11	SUCEAVA	SUCEAVA	SIMIONIUC CATALINA	TARINCA	E	A+F	42187	42187	2600	158	8,380.00 RON
12	SUCEAVA	SUCEAVA	SIMIONIUC OLGA	TARINCA	E	A	42620	42620	1700	87	1,950.00 RON
13	SUCEAVA	SUCEAVA	DUMBRAVA GHEORGHE SI ELENA	TARINCA	E	A	45845	45845	1700	53	2,830.00 RON
14	SUCEAVA	SUCEAVA	RAICA VALERICA MIHAELA		E	A	45926	45926	3000	116	4,290.00 RON
15	SUCEAVA	SUCEAVA	GHEORGHIU VIORICA		E	A	46062	46062	1500	75	4,000.00 RON
16	SUCEAVA	SUCEAVA	IRICIUC MIHAI GABRIEL SI ALINA	TARINCA	E	A	46095	46095	500	77	4,090.00 RON
17	SUCEAVA	SUCEAVA	NESTERIUC SORIN CONSTANTIN SI AIOANEI GABRIELA	TARINCA	E	A	46492	46492	2600	51	2,140.00 RON
18	SUCEAVA	SUCEAVA	ENAGHE MIRELA MAGDALENA	TARINCA	E	A	46538	46538	1700	88	4,730.00 RON
19	SUCEAVA	SUCEAVA	ROMANIUC VIOREL SI DANIELA LUMINITA	TARINCA	E	A	46821	46821	1694	141	6,340.00 RON
20	SUCEAVA	SUCEAVA	SIMIONIUC BERBERI MARIAN	TARINCA	E	A	46835	46835	1700	35	1,320.00 RON
21	SUCEAVA	SUCEAVA	TUDOSA ELENA TEODORA	TARINCA	E	A	47109	47109	900	24	536.00 RON
22	SUCEAVA	SUCEAVA	CORNEA MARIA SI GHEORGHE	TARINCA	E	A	47290	47290	1400	17	630.00 RON
23	SUCEAVA	SUCEAVA	CORNEA MARIA SI GHEORGHE	TARINCA	E	A	47314	47314	1400	21	850.00 RON
24	SUCEAVA	SUCEAVA	VIU IULIAN ALEXANDRU	TARINCA	E	A	47609	47609	645	51	2,000.00 RON
25	SUCEAVA	SUCEAVA	MITTELU ALINA LARISA SI MARIUS	TARINCA	E	A	47654	47654	1655	65	2,390.00 RON
26	SUCEAVA	SUCEAVA	MACOVEI MARIA	TARINCA	E	A	49125	49125	1700	43	1,660.00 RON
27	SUCEAVA	SUCEAVA	BALAN RAUL SEBASTIAN	TARINCA	E	A	49602	49602	1500	29	1,120.00 RON

28	SUCEAVA	SUCEAVA	BALAN RAUL SEBASTIAN	TARINCA	E	A	49603	49603	1700	32	1,220.00 RON
29	SUCEAVA	SUCEAVA	NEAMTU IULIANA IRINA	TARINCA	E	A	49998	49998	3400	277	5,800.00 RON
30	SUCEAVA	SUCEAVA	MATEI MARIA	TARINCA	E	A	51221	51221	1300	287	5,950.00 RON
31	SUCEAVA	SUCEAVA	VIZITIU VICTOR GEORGE	TARINCA	E	A	51392	51392	6300	135	5,460.00 RON
32	SUCEAVA	SUCEAVA	ARBUREANU OVIDIU	TARINCA	E	A	51463	51463	2200	81	2,970.00 RON
33	SUCEAVA	SUCEAVA	BANDUR ALEXANDRU	TARINCA	E	A	52058	52058	3000	18	404.00 RON
34	SUCEAVA	SUCEAVA	DOBROGHU MARIANA SI RUS NICULINA CORINA	TARINCA	E	A	52976	52976	1800	691	36,160.00 RON
35	SUCEAVA	SUCEAVA	FODOR OVIDIU SI DANIELA	TARINCA	E	A	55267	55267	3400	93	4,970.00 RON
36	SUCEAVA	SUCEAVA	BALANEASA PETREA	TARINCA	E	A	55680	55680	1500	1	22.00 RON
37	SUCEAVA	SUCEAVA	PRODAN SAVEL		E	A	56423	56423	1700	55	2,100.00 RON
38	SUCEAVA	SUCEAVA	UNGUREANU ILEANA SI CONSTANTIN		E	A	56901	56901	1700	38	1,460.00 RON
39	SUCEAVA	SUCEAVA	PIRLAC ADRIAN SI ELENA GRATIELA	CAPRIOAREI	E	A	56907	56907	9600	94	1,950.00 RON
40	SUCEAVA	SUCEAVA	UNGUREANU ILEANA SI CONSTANTIN		E	A	56950	56950	900	129	6,680.00 RON
41	SUCEAVA	SUCEAVA	PRODAN DANIELA		E	A	57314	57314	2600	50	1,950.00 RON
42	SUCEAVA	SUCEAVA	DUTUC PETRU		E	A	57984	57984	1300	39	2,050.00 RON
43	SUCEAVA	SUCEAVA	MORUZI ADRIAN ; DAN SI VICTORIA	TARINCA	E	A	33422	33422	3400	96	1,800.00 RON
44	SUCEAVA	SUCEAVA	PROPRIETARI NEIDENTIFICATI		E	A	a	x	2189	55	2,970.00 RON
45	SUCEAVA	SUCEAVA	PROPRIETARI NEIDENTIFICATI		E	A	b	x	5376	150	8,040.00 RON
46	SUCEAVA	SUCEAVA	PROPRIETARI NEIDENTIFICATI		E	A	c	x	1348	33	1,750.00 RON
47	SUCEAVA	SUCEAVA	PROPRIETARI NEIDENTIFICATI		E	A	d	x	6811	75	2,920.00 RON
48	SUCEAVA	SUCEAVA	PROPRIETARI NEIDENTIFICATI		E	A	e	x	10275	335	1,350.00 RON
49	SUCEAVA	SUCEAVA	PROPRIETARI NEIDENTIFICATI		E	A	f	x	1464	89	3,560.00 RON
50	SUCEAVA	SUCEAVA	PROPRIETARI NEIDENTIFICATI		E	A	g	x	2235	265	10,380.00 RON
51	SUCEAVA	SUCEAVA	PROPRIETARI NEIDENTIFICATI		E	A	h	x	3520	65	2,440.00 RON
52	SUCEAVA	SUCEAVA	PROPRIETARI NEIDENTIFICATI		E	A	i	x	5088	148	5,950.00 RON
53	SUCEAVA	SUCEAVA	PROPRIETARI NEIDENTIFICATI		E	A	j	x	3040	107	4,240.00 RON
54	SUCEAVA	SUCEAVA	PROPRIETARI NEIDENTIFICATI		E	A	k	x	4068	123	4,920.00 RON
55	SUCEAVA	SUCEAVA	PROPRIETARI NEIDENTIFICATI		E	A	l	x	10100	270	10,530.00 RON
								TOTAL	150119	5837	226,172.00 RON

CONSILIUL JUDETEAN SUCEAVA  
ANEXA LA HOTARARILE  
Nr. 209/30.02

ANEXA nr.5

Lista cuprinzând toate imobilele proprietate privată supuse exproprierii, care constituie coridorul de expropriere al lucrării de utilitate publică aferent obiectivului de investiții „Drum de legătură DJ 208T (Burdujeni) și DJ 290A (Aeropot), județul Suceava” situate pe raza U.A.T. Oraș Salcea din județul Suceava

NR. CRT	JUDET	LIAT	PROPRIETARI	TARILA/PARCELA	INTRAVILAN/E XTRAVILAN	CAT. FOLOSINTA	NR. CADASTRAL	NR. CF.	SUP. TOTALA (mp.)	SUP. DE EXPROPRIAT (mp.)	Valoare de despagubire imobil, conform Legii nr.255/2010 - RON	
1	SUCEAVA	SALCEA	Mihalache Constantin		E	A	2279	34082	3000	396	19,540.00 RON	
2	SUCEAVA	SALCEA	Mihalache Leon		E	A	2280	34083	1000	136	6,580.00 RON	
3	SUCEAVA	SALCEA	Pinzari Violeta		E	A	2281	34084	1000	149	7,210.00 RON	
4	SUCEAVA	SALCEA	DRAGHICI CATALIN GHEORGHE SI DOMINICA LUMINITA	CAPRIARIE	E	A	30078	30078	1900	297	14,570.00 RON	
5	SUCEAVA	SALCEA	Balan Mariana	CAPRIARIE	E	A	35549	35549	3600	3600	170,670.00 RON	
6	SUCEAVA	SALCEA	Carp Daniel si Ottilia	CAPRIARIE	E	A	35794	35794	8000	109	5,360.00 RON	
7	SUCEAVA	SALCEA	Birinzei Aurora si Constantin	5	E	A	37461	37461	5000	172	3,270.00 RON	
8	SUCEAVA	SALCEA	Cobanu Aurel	5	E	A	37668	37668	5100	200	3,800.00 RON	
9	SUCEAVA	SALCEA	Sainuc Oltea	5	E	A	37737	37737	1300	40	730.00 RON	
10	SUCEAVA	SALCEA	Ivan Mihai	5	E	A	37739	37739	10000	319	6,090.00 RON	
11	SUCEAVA	SALCEA	Pascal Viorela		E	A	37802	37802	5000	194	3,660.00 RON	
12	SUCEAVA	SALCEA	Munteanu Laurettiu		E	A	38010	38010	4500	174	3,270.00 RON	
13	SUCEAVA	SALCEA	Munteanu Marcel		E	A	38044	38044	2000	77	1,440.00 RON	
14	SUCEAVA	SALCEA	Neagu Verginia	CAPRIARIE	E	A	38049	38049	2000	77	1,440.00 RON	
15	SUCEAVA	SALCEA	Tomut Ivan Luiana		E	A	38257	38257	3600	89	3,560.00 RON	
16	SUCEAVA	SALCEA	Oras Salcea -DOM.PRIVAT		E	DR.	38293	38293	7280	2986	106,090.00 RON	
17	SUCEAVA	SALCEA	Ichim Ilie		E	A	38669	38669	2200	71	1,320.00 RON	
18	SUCEAVA	SALCEA	Vaschiiu Doinita		E	A	38701	38701	3000	97	1,830.00 RON	
19	SUCEAVA	SALCEA	Neagu Marius si Simona		E	A	38726	38726	3200	79	2,950.00 RON	
20	SUCEAVA	SALCEA	Alozandarie Gheorghe si Ana	DUPA STINI	E	A	38751	38751	6500	197	3,750.00 RON	
21	SUCEAVA	SALCEA	Neagu Ionela	DUPA STINI	E	A	38761	38761	9600	345	6,580.00 RON	
22	SUCEAVA	SALCEA	Ursu Niculai		E	A	38770	38770	6150	141	2,680.00 RON	
23	SUCEAVA	SALCEA	Ursu Petru; Nicolae; Ilie; Sorin		E	A	38771	38771	6150	151	2,880.00 RON	
24	SUCEAVA	SALCEA	Balan Mariana		E	A	38934	38934	6100	706	34,210.00 RON	
25	SUCEAVA	SALCEA	Padurarii Maricel si Cornelia		E	A	39349	39349	5000	121	2,290.00 RON	
26	SUCEAVA	SALCEA	Munteanu Vlad Romeo si Luminita Victorita	CAPRIARIE	E	A	3323	35148	4300	4300	207,000.00 RON	
27	SUCEAVA	SALCEA	Cantea Maria		E	A	3927	35182	3200	78	3,120.00 RON	
28	SUCEAVA	SALCEA	PROPRIETARI NEIDENTIFICATI	8; A59/1	E	A	a	x	2470	363	17,840.00 RON	
29	SUCEAVA	SALCEA	PROPRIETARI NEIDENTIFICATI	8; A59/2	E	A	b	x	1183	202	10,040.00 RON	
30	SUCEAVA	SALCEA	PROPRIETARI NEIDENTIFICATI	8; A59/3	E	A	c	x	93101	2454	100,340.00 RON	
31	SUCEAVA	SALCEA	PROPRIETARI NEIDENTIFICATI	8; A59/4	E	A	d	x	71683	3010	116,960.00 RON	
32	SUCEAVA	SALCEA	PROPRIETARI NEIDENTIFICATI	5; A38	E	A	e	x	9207	350	6,680.00 RON	
33	SUCEAVA	SALCEA	PROPRIETARI NEIDENTIFICATI	5; A39	E	A	f	x	12032	592	11,500.00 RON	
34	SUCEAVA	SALCEA	PROPRIETARI NEIDENTIFICATI	5; A40	E	A	g	x	16377	419	8,090.00 RON	
35	SUCEAVA	SALCEA	PROPRIETARI NEIDENTIFICATI	5; A41	E	A	h	x	13581	321	6,140.00 RON	
36	SUCEAVA	SALCEA	PROPRIETARI NEIDENTIFICATI	5; A42	E	A	i	x	25771	452	8,770.00 RON	
									TOTAL	365085	23464	912,250.00 RON

CONSILIUL JUDETEAN SUCEAVA  
ANEXA LA HOTARARILE  
Nr. 209/2022

Lista cuprinzând imobilele proprietate publică a unităților administrativ-teritoriale care fac parte din coridorul de expropriere al lucrării de utilitate publică aferent obiectivului de investiții „Drum de legătură DJ 208T (Burdujeni) și DJ 290A (Aeroport), județul Suceava”, situate pe raza U.A.T.

Municipiul Suceava și U.A.T. Oraș Salcea din județul Suceava

NR. CRT	JUDET	UAT	PROPRIETARI	TARLA/ PARCE LA	INTRAVILAN/ EXTRAVILAN	CAT. FOLOSINT A	NR. CADASTR AL	NR. CF.	SUP. TOTALA (mp.)	SUP. DE TRANSFERAT (mp.)
1	SUCEAVA	Suceava	Municipiul Suceava		E	DR			17416	17416
2	SUCEAVA	Salcea	Oraș Salcea		E	P	36471	36471	1922485	29887
								TOTAL	1939901	47303

CONSILIUL JUDEȚEAN SUCEAVA  
ANEXA LA HOTĂRÂREA  
Nr. 209/2022



ROMANIA  
JUDEȚUL SUCEAVA  
CONSILIUL JUDEȚEAN SUCEAVA

Strada Administrativă nr. 20, Suceava - 720036, județul Suceava, România | Tel: +40 230 232625 Fax: +40 230 232631

*Dr. Oliv. Fumuseanu*

VICPREȘEDINTE

nr. 23351/04.09.2023

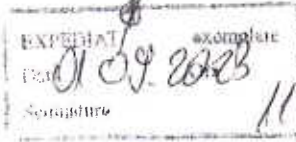

1155  
Către

PRIMĂRIA MUNICIPIULUI SUCEAVA  
CONSILIUL LOCAL AL MUNICIPIULUI SUCEAVA

*23351*  
*Sub*

Având în vedere Hotărârea Consiliului Județean Suceava nr.209/2022 și Hotărârea Consiliului Județean Suceava nr.138/2023, vă comunicăm faptul că, în ședința din data de 29.08.2023 a fost aprobată Hotărârea Consiliului Județean Suceava nr.161/29.08.2023 privind solicitarea trecerii din domeniul public al Municipiului Suceava în domeniul public al Județului Suceava a terenului în suprafață de 16.074 mp, parte din terenul înscris în Cartea funciară nr.58736 Suceava, cuprins în coridorul de expropriere al lucrării de utilitate publică aferent obiectivului de investiții "Drum de legătură DJ 2081 (Burdujeni) și DJ 290A (Aeroport), județul Suceava"

Având în vedere cele menționate mai sus, vă transmitem în copie certificată Hotărârea Consiliului Județean Suceava nr.161/29.08.2023, cu rugămintea de a da curs cu celeritate solicitării noastre.

Cu stimă



VICEPREȘEDINTE,

Vasile TOFAN

*Vasile Tofan*



NR: 33471  
DATA: 04/09/2023  
COD: 23886  
NULL

Nr. ex.: 2	Prenumele și numele	Funcția și structura	Data	Semnătura
Avizat	Elena MOROSAN	ș. Arhitect șef Șef serviciu la Serviciul urbanism, amenajarea teritoriului și cadastru	31.08.2023	<i>Elena Morosan</i>
Verificat	Ana Maria BILASEVȘCHI	ș. Șef serviciu la Serviciul administrare patrimoniu Consilier juridic superior la Serviciul administrare patrimoniu	31.08.2023	<i>Bilasevșchi</i>
Intocmit	Loredana CRĂCIUNESCU	Consilier juridic superior la Serviciul administrare patrimoniu	31.08.2023	<i>Crăciunescu</i>



**Incadrare in zonă  
scara 1:25000**

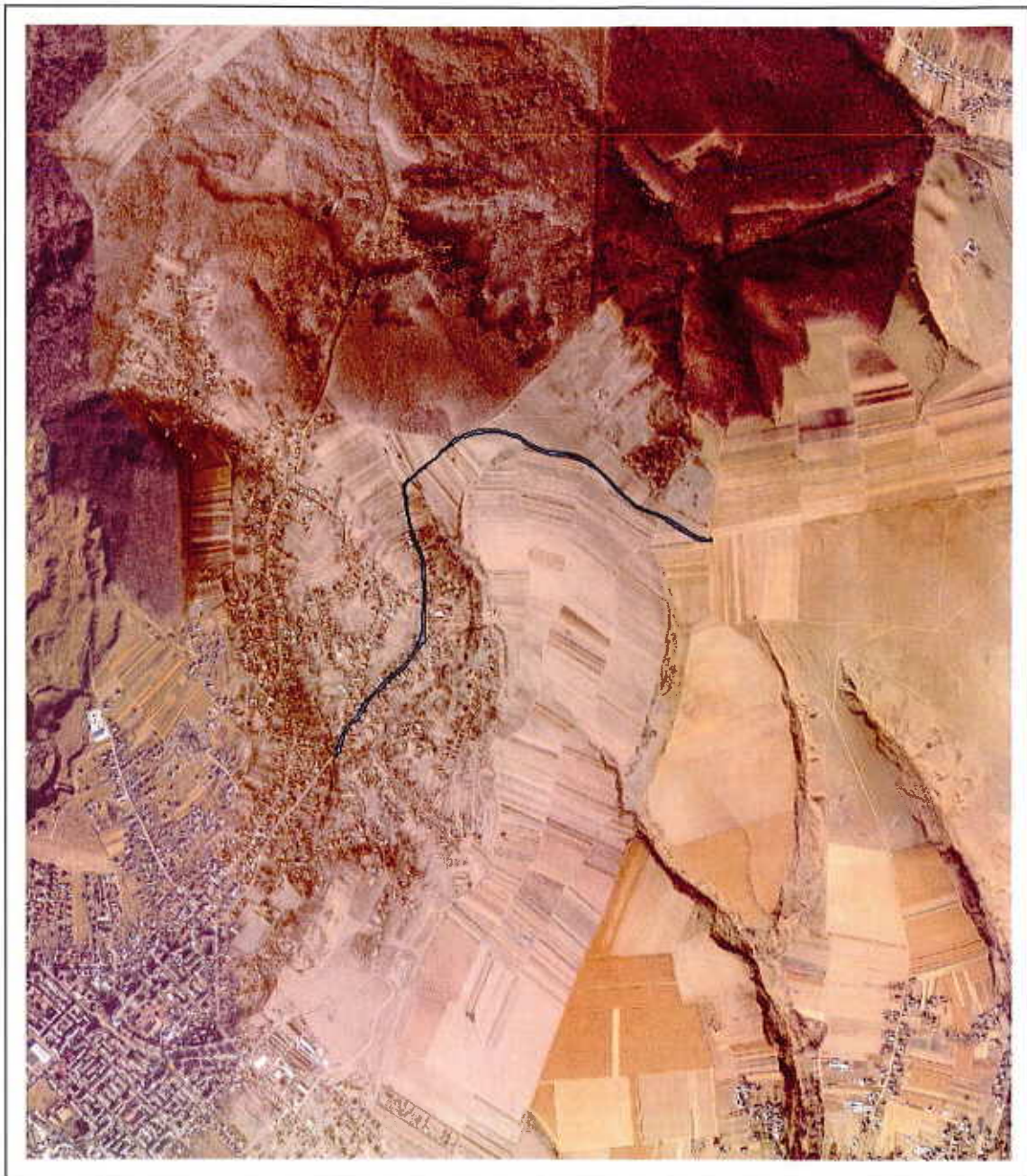



**Oficiul de Cadastru și Publicitate Imobiliară SUCEAVA**  
**Biroul de Cadastru și Publicitate Imobiliară Suceava**

Localitate: Suceava, Bdul 1 Decembrie 1918 Nr.3, cod postal 720262

Nr.cerere	20931
Ziua	26
Luna	03
Anul	2024

**Extras de Plan Cadastral de Carte Funciară**  
**pentru**  
**Imobil număr cadastral 58736 / UAT Suceava**

TEREN Partial Intravilan

Adresa: Loc. Suceava, Str Plevnei, Jud. Suceava

Comuna/Oraș/Municipiu: Suceava

Nr. cadastral	Suprafața măsurată	Observații / Referințe
58736	32043	parțial împrejmuit cu gard

\* Suprafața este determinată în planul de proiecție Stereo 70.

## DETALII LINIARE IMOBIL



**Date referitoare la teren**

Crt	Categoria de folosință	Intra vilan	Suprafața (mp)	Tarla	Parcelă	Observații / Referințe
1	drum	DA	14.525			partial imprejmuit cu gard
2	drum	NU	17.518			partial imprejmuit cu gard
	<b>TOTAL:</b>		<b>32.043</b>			

**Date referitoare la construcții**

Crt	Numar	Destinație construcție	Supraf. (mp)	Situație juridică	Observații / Referințe
Imobilul nu are in componență construcții					

**Lungime Segmente****1) Valorile lungimilor segmentelor sunt obtinute din proiectie în plan.**

Punct începutu	Punct sfârșit	Lungime segment (m)	Punct începutu	Punct sfârșit	Lungime segment (m)	Punct începutu	Punct sfârșit	Lungime segment (m)
1	2	18.613	2	3	12.928	3	4	3.514
4	5	2.296	5	6	5.098	6	7	7.169
7	8	15.478	8	9	21.219	9	10	2.538
10	11	41.833	11	12	13.83	12	13	0.765
13	14	13.39	14	15	4.509	15	16	14.833
16	17	33.711	17	18	13.358	18	19	26.391
19	20	13.791	20	21	17.942	21	22	5.751
22	23	5.98	23	24	2.681	24	25	25.715
25	26	11.484	26	27	10.248	27	28	10.232
28	29	3.04	29	30	19.71	30	31	9.323
31	32	0.6	32	33	18.65	33	34	20.561
34	35	6.721	35	36	8.913	36	37	12.0
37	38	0.316	38	39	3.0	39	40	20.772
40	41	5.113	41	42	13.434	42	43	1.36
43	44	17.641	44	45	15.832	45	46	0.391
46	47	10.987	47	48	20.196	48	49	20.068
49	50	8.673	50	51	4.0	51	52	10.321
52	53	14.501	53	54	0.441	54	55	24.32
55	56	1.284	56	57	17.281	57	58	19.786
58	59	3.369	59	60	7.362	60	61	15.315
61	62	8.105	62	63	5.547	63	64	9.452
64	65	7.065	65	66	1.451	66	67	3.271
67	68	5.2	68	69	1.496	69	70	14.96
70	71	8.924	71	72	6.231	72	73	19.088
73	74	5.0	74	75	5.137	75	76	23.599
76	77	14.21	77	78	4.344	78	79	30.742
79	80	14.52	80	81	12.479	81	82	7.647
82	83	25.313	83	84	27.681	84	85	25.02
85	86	1.31	86	87	7.234	87	88	16.329
88	89	16.038	89	90	11.108	90	91	10.599
91	92	5.708	92	93	8.922	93	94	3.396
94	95	9.393	95	96	13.725	96	97	24.869
97	98	18.345	98	99	0.154	99	100	7.643
100	101	0.338	101	102	21.89	102	103	0.203
103	104	8.35	104	105	6.779	105	106	3.905
106	107	0.544	107	108	5.741	108	109	2.85
109	110	24.504	110	111	3.919	111	112	14.738
112	113	12.304	113	114	27.124	114	115	0.611
115	116	28.368	116	117	0.506	117	118	10.127
118	119	10.86	119	120	22.267	120	121	1.868
121	122	24.579	122	123	9.732	123	124	9.844
124	125	8.665	125	126	11.175	126	127	7.91

Punct începu	Punct sfârșit	Lungime segment (m)	Punct începu	Punct sfârșit	Lungime segment (m)	Punct începu	Punct sfârșit	Lungime segment (m)
127	128	4.505	128	129	20.74	129	130	23.632
130	131	0.729	131	132	14.979	132	133	2.302
133	134	5.863	134	135	5.614	135	136	10.778
136	137	15.182	137	138	7.783	138	139	7.786
139	140	5.484	140	141	8.25	141	142	26.698
142	143	9.865	143	144	18.036	144	145	10.0
145	146	12.5	146	147	20.395	147	148	4.07
148	149	16.1	149	150	5.809	150	151	49.874
151	152	15.241	152	153	6.096	153	154	2.994
154	155	9.666	155	156	12.887	156	157	12.888
157	158	12.888	158	159	12.887	159	160	9.666
160	161	12.888	161	162	9.665	162	163	9.667
163	164	50.727	164	165	98.517	165	166	13.786
166	167	3.87	167	168	7.082	168	169	24.684
169	170	25.943	170	171	79.73	171	172	24.843
172	173	30.832	173	174	4.181	174	175	40.889
175	176	44.887	176	177	4.691	177	178	46.684
178	179	27.691	179	180	56.839	180	181	65.646
181	182	103.197	182	183	10.542	183	184	7.645
184	185	14.219	185	186	64.616	186	187	37.762
187	188	36.548	188	189	31.872	189	190	34.853
190	191	1.057	191	192	6.084	192	193	21.54
193	194	21.142	194	195	8.249	195	196	17.482
196	197	18.751	197	198	18.921	198	199	1.3
199	200	3.088	200	201	10.449	201	202	6.413
202	203	4.037	203	204	10.448	204	205	5.909
205	206	11.52	206	207	1.894	207	208	5.312
208	209	1.22	209	210	4.417	210	211	5.055
211	212	51.407	212	213	29.881	213	214	23.32
214	215	16.467	215	216	11.799	216	217	29.999
217	218	10.629	218	219	16.937	219	220	10.175
220	221	13.565	221	222	13.566	222	223	10.175
223	224	13.566	224	225	27.305	225	226	63.305
226	227	7.082	227	228	6.856	228	229	6.471
229	230	10.172	230	231	26.31	231	232	26.266
232	233	15.355	233	234	63.453	234	235	38.132
235	236	31.018	236	237	30.01	237	238	3.223
238	239	18.5	239	240	4.884	240	241	13.069
241	242	9.959	242	243	5.824	243	244	8.153
244	245	10.259	245	246	10.258	246	247	10.259
247	248	13.678	248	249	13.67	249	250	11.597
250	251	19.4	251	252	78.912	252	253	18.969
253	254	59.129	254	255	30.035	255	256	43.877
256	257	33.185	257	258	30.002	258	259	17.93
259	260	10.259	260	261	10.259	261	262	13.677
262	263	13.678	263	264	10.259	264	265	6.839
265	266	6.839	266	267	6.84	267	268	6.839
268	269	10.259	269	270	10.259	270	271	13.677
271	272	13.678	272	273	6.474	273	274	10.622
274	275	10.259	275	276	10.259	276	277	13.677
277	278	10.259	278	279	10.259	279	280	10.259
280	281	10.259	281	282	13.677	282	283	57.341
283	284	12.5	284	285	22.096	285	286	20.0
286	287	79.481	287	288	15.152	288	289	0.799
289	290	7.873	290	291	6.554	291	292	0.939
292	293	28.627	293	294	8.181	294	295	11.518
295	296	29.571	296	297	16.374	297	298	15.719

Punct început	Punct sfârșit	Lungime segment (m)	Punct început	Punct sfârșit	Lungime segment (m)	Punct început	Punct sfârșit	Lungime segment (m)
298	299	12.023	299	300	5.046	300	301	2.773
301	302	9.29	302	303	17.577	303	304	6.539
304	305	28.55	305	306	10.088	306	307	13.819
307	308	7.33	308	309	21.743	309	310	3.123
310	311	11.241	311	312	6.442	312	313	7.947
313	314	0.604	314	315	13.799	315	316	2.637
316	317	0.455	317	318	9.023	318	319	7.361
319	320	15.85	320	321	5.027	321	322	11.276
322	323	1.098	323	324	16.935	324	325	0.272
325	326	13.88	326	327	0.169	327	328	14.353
328	329	14.469	329	330	9.689	330	331	17.24
331	332	1.79	332	333	19.038	333	334	0.146
334	335	14.36	335	336	6.467	336	337	3.556
337	338	7.553	338	339	15.096	339	340	0.16
340	341	12.939	341	342	21.36	342	343	20.547
343	344	1.264	344	345	35.0	345	346	27.719
346	347	0.514	347	348	12.071	348	349	5.404
349	350	11.817	350	351	9.429	351	352	9.557
352	353	12.777	353	354	50.483	354	355	2.174
355	356	16.27	356	357	11.853	357	358	13.578
358	359	1.951	359	360	29.823	360	361	0.916
361	362	6.765	362	363	4.895	363	364	2.761
364	365	4.143	365	366	14.322	366	367	10.983
367	368	3.382	368	369	14.68	369	370	29.551
370	371	0.57	371	372	7.707	372	373	4.593
373	374	15.548	374	375	4.134	375	376	12.671
376	377	15.124	377	378	0.436	378	379	17.502
379	380	11.714	380	381	9.512	381	382	4.924
382	383	14.465	383	384	13.829	384	385	4.498
385	386	13.825	386	387	9.065	387	388	13.523
388	389	9.779	389	390	13.382	390	391	19.058
391	392	21.967	392	393	1.765	393	394	4.496
394	395	12.969	395	396	11.212	396	397	2.275
397	398	1.799	398	399	4.458	399	400	1.804
400	401	13.4	401	402	3.776	402	403	4.23
403	404	5.137	404	405	8.324	405	406	14.869
406	407	4.382	407	408	5.153	408	409	2.104
409	410	22.662	410	411	14.145	411	412	7.75
412	413	12.03	413	414	11.921	414	415	8.13
415	416	6.064	416	417	2.995	417	418	14.179
418	419	10.38	419	420	3.918	420	421	8.729
421	422	2.696	422	423	20.092	423	424	19.41
424	1	15.862						

\*\* Lungimile segmentelor sunt determinate în planul de proiecție Stereo 70 și sunt rotunjite la 1 milimetru.

\*\*\* Distanța dintre puncte este formată din segmente cumulate ce sunt mai mici decât valoarea 1 milimetru.

Pentru acest imobil există înregistrate următoarele documentații cadastrale neînscrise în cartea funciară:

Nr Crt	Numar cerere	Data cerere	Termen eliberare	Obiect cerere
1	20931	26.03.2024	29.03.2024	Dezmembrare/Comasare

Ca urmare a soluționării cererii nr. 20931 înregistrată la data de 26.03.2024, s-a propus dezmembrarea imobilului rezultând următoarele imobile:

Nr Crt	Identificator electronic	Suprafata (mp)	Adresa
1	60640	14301	Loc. Suceava, Str Plevnei, Jud. Suceava
2	60641	8225	Loc. Suceava, Str Plevnei, Jud. Suceava
3	60642	1668	Jud. Suceava
4	60643	7849	Jud. Suceava

Certific că informațiile din prezentul extras sunt conforme cu datele din planul cadastral de carte funciară al OCPI SUCEAVA la data: 28-03-2024

Situația prezentată poate face obiectul unor modificări ulterioare, în condițiile Legii cadastrului și publicității imobiliare nr. 7/1996, republicată.

Consilier/Inspector de specialitate,

**GEORGE CONSTANTINOVICI**



Oficiul de Cadastru și Publicitate Imobiliară SUCEAVA  
Biroul de Cadastru și Publicitate Imobiliară Suceava  
Adresa: Localitate: Suceava, Bdul 1 Decembrie 1918 Nr.3, cod postal 720262

Nr.cerere	20931
Ziua	26
Luna	03
Anul	2024

**REFERAT DE ADMITERE**  
(Dezmembrare imobil)

Domnului/Doamnei JUDEȚUL SUCEAVA  
Domiciliul Loc. Suceava, Str Stefan Cel Mare, Nr. 36, Jud. Suceava

Referitor la cererea inregistrată sub numărul **20931** din data **26-03-2024**, vă informăm:

Imobilul situat in Loc. Suceava, Str PLEVNEI, Jud. Suceava, UAT Suceava avand numarul cadastral 58736 a fost dezmembrat in imobilele:

- 1) **60640** situat in Loc. Suceava, Str PLEVNEI, Jud. Suceava, UAT Suceava avand suprafata măsurată 14301 mp;
- 2) **60641** situat in Loc. Suceava, Str PLEVNEI, Jud. Suceava, UAT Suceava avand suprafata măsurată 8225 mp;
- 3) **60642** situat in Jud. Suceava, UAT Suceava avand suprafata măsurată 1668 mp;
- 4) **60643** situat in Jud. Suceava, UAT Suceava avand suprafata măsurată 7849 mp;

Certific că informațiile din prezentul extras sunt conforme cu datele din planul cadastral de carte funciară al OCPI SUCEAVA la data: 28-03-2024.

Situația prezentată poate face obiectul unor modificări ulterioare, in condițiile Legii cadastrului și a publicității imobiliare nr. 7/1996, republicată, cu modificările și completările ulterioare.

**Inspector**  
**GEORGE CONSTANTINOVICI**

## Plan de amplasament si delimitare a imobilului cu propunere de DEZMEMBRARE

Scara 1:<4000>

Nr.cadastral	Suprafata masurata a imobilului (mp)	Adresa imobilului
58736	32043	IN-EXtravilan mun. Suceava; str. Plevnei;UAT Suceava, judet SUCEAVA
Nr. carte funciara	Unitatea Administrativ Teritoriala (UAT)	
58736	Suceava	

1/241



1/241

### DEZMEMBRARE imobil

Situatia actuala – inainte de DEZMEMBRARE		Situatia viitoare – dupa DEZMEMBRARE	
Nr. cadastral	Suprafata (mp)	Nr. cadastral	Suprafata (mp)
58736	14525 17518	606-40 606-41	14301 224 8001
	Dr. Dr.		Dr Dr Dr
			Lotul 1 Lotul 2 Lotul 3 Lotul 4
Total	32043	-	32043

#### Executant

**AIRINEI MARIUS DANIEL**, certificat de autorizare seria RO-SV-F nr. 189, categoria B

Confirm executarea masuratorilor la teren, corectitudinea intocmirii documentatiei cadastrale si corespondenta acesteia cu realitatea din teren.

**AIRINEI MARIUS-DANIEL**  
Digitally signed by AIRINEI MARIUS-DANIEL  
Date: 2024.03.26

Semnatura si stampila  
Data: 15.03.2024

**DANIEL** in situatia in care exista numere cadastrale pentru imobilele vecine, in locul numelui vecinului se va trece numarul cadastral, iar in lipsa numarului cadastral numarul topographic sau numarul administrativ. Suprafetele se rotunjesc la metru patrat.

#### Inspector

Confirm introducerea imobilului in baza de date si atribuirea numarului cadastral.

Semnatura si parafa

Data 20931/2024

George Constantinovici  
Semnat digital de George Constantinovici  
Data: 2024.03.28 10:24:12 +02:00

Stampila BCPI Suceava

596891  
689358596891  
687720



**Plan de amplasament si delimitare a imobilului**  
**Scara 1:<3000>**

<b>Nr.cadastral</b> 60640	<b>Suprafata masurata a imobilului (mp)</b> 14301	<b>Adresa Imobilului</b> Intravilan, mun. Suceava, str. Plevnei, UAT Suceava, judet SUCEAVA
<b>Carte funciara nr.</b>		<b>Unitatea Administrativ Teritoriala (UAT)</b> Suceava

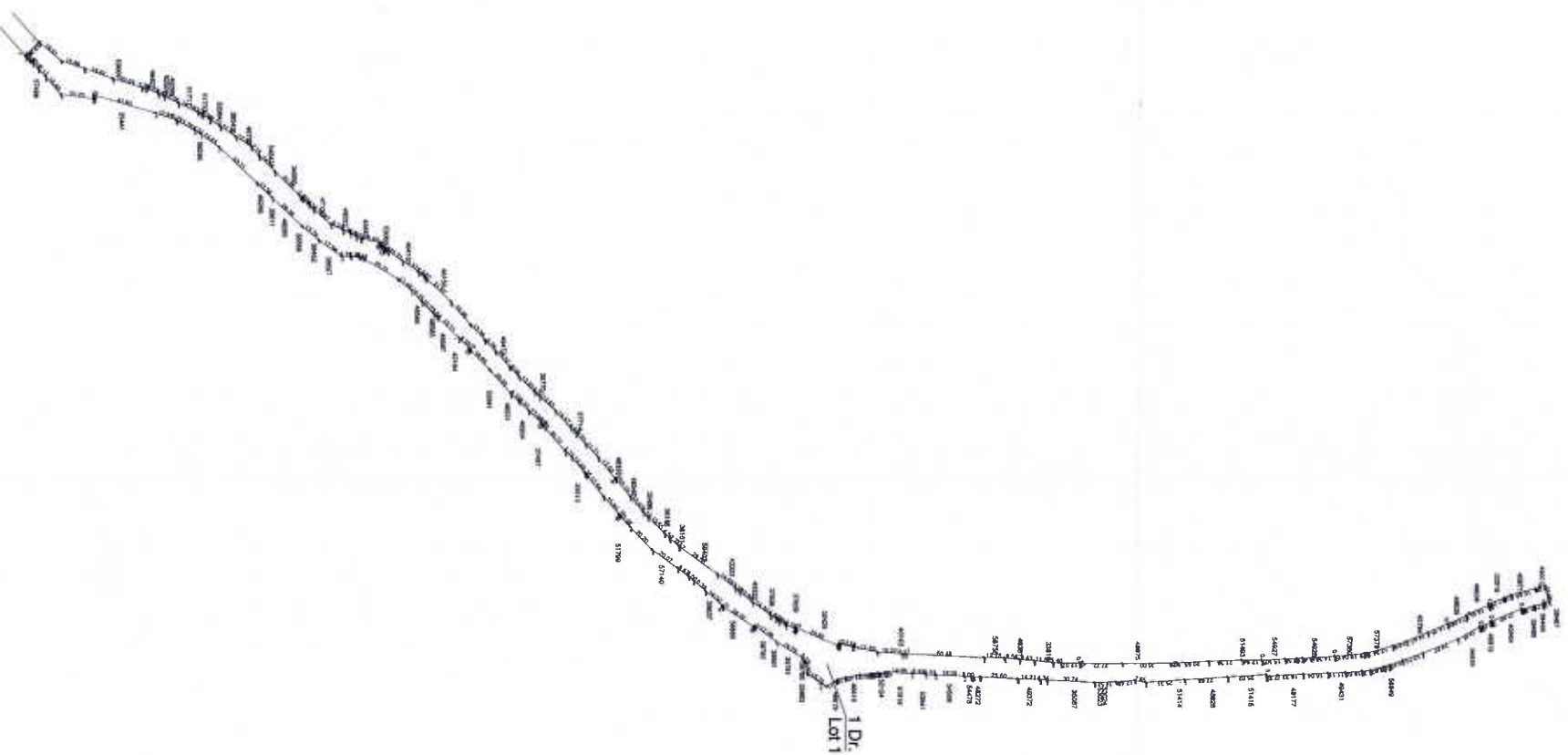

**A. Date referitoare la teren**

Nr. parcela	Categorie de folosinta	Suprafata (mp)	Mentuni
1	DR	14301	Lot nr. 1
<i>Nota: Diferenta de 17742 mp se regasesc in altele loturi</i>			

**B. Date referitoare la constructii**

Cod	Destinatia	Suprafata construita la sol (mp)	Mentuni
<b>TOTAL</b>			
		<b>Suprafata totala masurata a imobilului = 14301 mp</b>	
		<b>Suprafata din act = 14301 mp</b>	

**Executant**  
**AIRINEI MARIUS DANIEL, certificat de autorizare seria RO-SV-F nr. 189, categoria B**

**Inspector**

Confirm executarea masuratorilor la teren, corectitudinea inlocuirii documentatiei cadastrale si corespondenta acestuia cu realitatea din teren.

Confirm introducerea imobilului in baza de date integrate si atribuirea numarului cadastral.

**AIRINEI MARIUS-DANIEL**  
 Digitally signed by AIRINEI MARIUS-DANIEL  
 Date: 2024.03.26 12:42:17 +02'00'

Semnatura  
 20931/2024  
**George Constantinovici**  
 Semnat digital de George Constantinovici  
 Date: 2024.03.28 10:24:26 +02'00'

## Plan de amplasament si delimitare a imobilului Scara 1:<2000>

<b>Nr. cadastral</b> 60641	<b>Suprafata masurata a imobilului (mp)</b> 8225	<b>Adresa imobilului</b> IN-extravilan; mun. Suceava; str. Plevnei; UAT Suceava, judet SUCEAVA
<b>Carte funciara nr.</b>		
Unitatea Administrativ Teritoriala (UAT) Suceava		

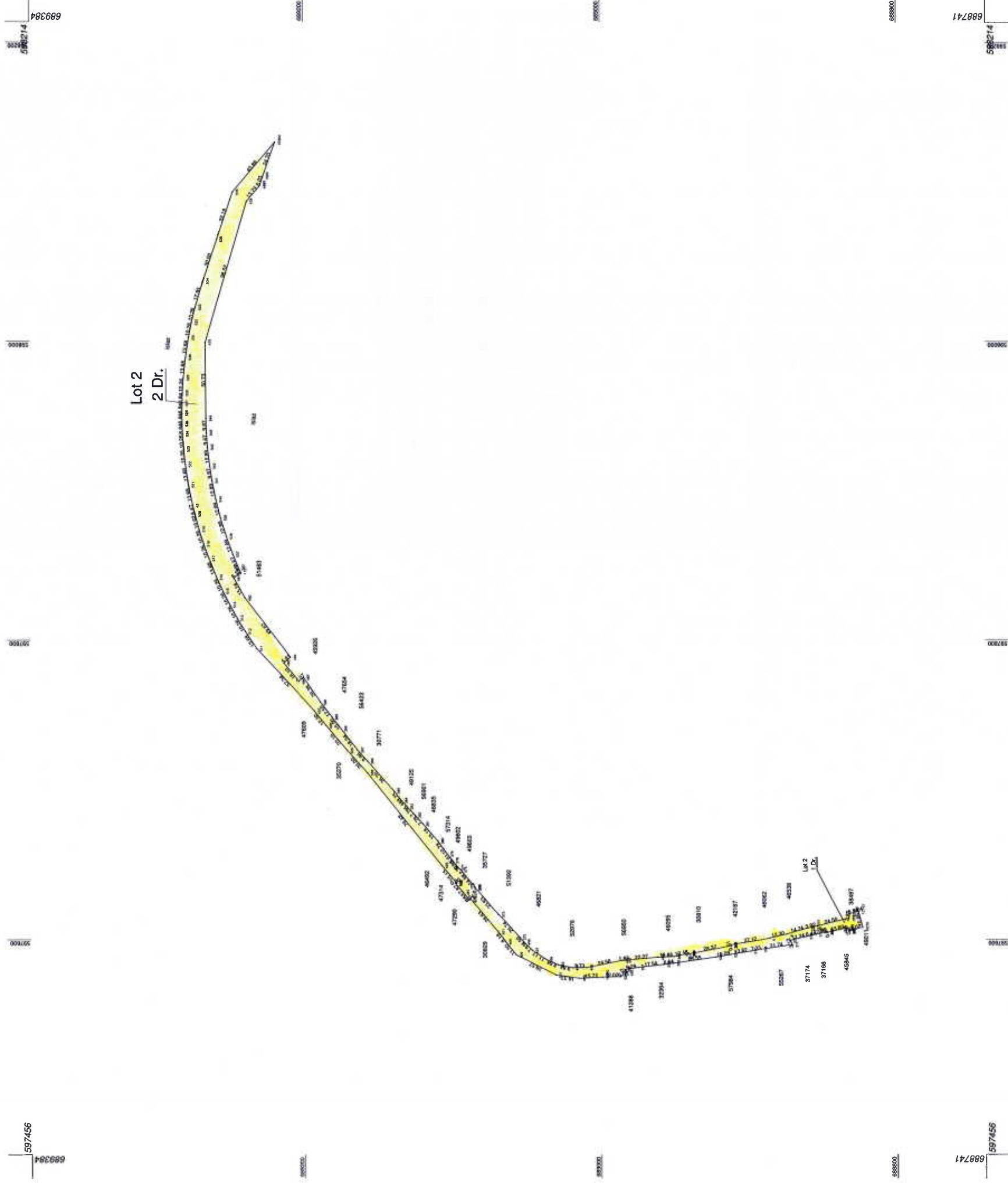

### A. Date referitoare la teren

Nr. parcela	Categorie de folosinta	Suprafata (mp)	Mentiuni
1	DR	224	Lot nr. 2. (SUPUS EXPROPRIERII CONF. L 255/2010)
2	DR	8001	
<b>TOTAL</b>		<b>8225</b>	<i>Nota: Diferenta de 23818 mp se regasesc in alte loturi</i>

### B. Date referitoare la constructii

Cod	Destinatia	Suprafata construita la sol (mp)	Mentiuni
<b>TOTAL</b>			<b>Suprafata totala masurata a imobilului = 8225 mp</b> <b>Suprafata din act = 8225 mp</b>
<b>Executant</b>			
<b>AIRINEI MARIUS DANIEL, certificat de autorizare seria RO-SV-F nr. 189, categoria B</b>			
Confirm executarea masuratorilor la teren, corectitudinea intocmirii documentatiei cadastrale si corespondenta acestuia cu realitatea din teren. Digitally signed by AIRINEI MARIUS-DANIEL Date: 2024.03.26 17:42:26 +02:00			
Confirm introducerea imobilului in baza de date integrate si atribuirea numatului cadastral. Digitally signed by AIRINEI MARIUS-DANIEL Date: 2024.03.28 10:24:40 +02:00			
		<b>Semnatura</b> AIRINEI MARIUS-DANIEL	<b>Semnatura</b> George Constantinovici
		<b>Data:</b> 15.03.2024	<b>Data:</b> 2024.03.28 10:24:40

**Plan de amplasament si delimitare a imobilului**  
 "Imobil inregistrat in planul cadastral fara localizare certa datorita lipsei planului parcelar"  
 Scara 1:1000

Nr.cadastral 60642	Suprafata masurata a imobilului (mp) 1668	Adresa imobilului Extensia UAT Suceava str. Pirotul Jucii Suceava Unitatea Administrativ-teritoriala (UAT) Suceava
nr. funciar nr.		

596293  
689264

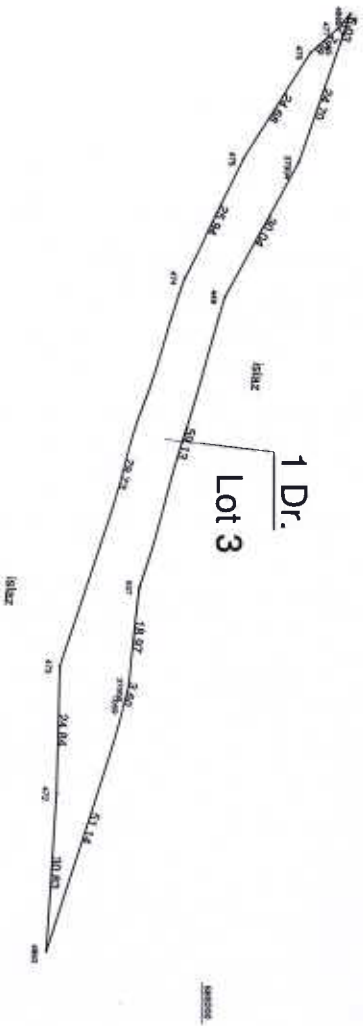

596293  
689116

**A. Date referitoare la teren**

Nr. parcela	Categorie de folosinta	Suprafata (mp)	Lot nr.	Memburi
1	DR	1668	1	
<b>TOTAL</b>				
<b>Cod</b>	<b>Destinatia</b>	<b>Suprafata construita in sol (mp)</b>	<b>B. Date referitoare la constructii</b>	<b>Mentiiuni</b>
<b>TOTAL</b>				

ARMEL MARIUS DANIEL  
 -DANIEL

Executant  
 189, catheoedra B  
 confirm executarea masuraturilor la teren, corectitudinea litocantii  
 documentului cadastral si corectitudinea acestuia cu realitatea din teren  
 ARINI  
 MARTIUS  
 -DANIEL

Inspector  
 confirm introducerea imobilului in baza de date integrate si atribuirea  
 autoritatii cadastrale  
 Geograful  
 Constantin ITOVICI

20931/2024  
 124236-102707

**Plan de amplasament si delimitare a imobilului**  
**Scara 1: <2000>**

Nr. cadastral 60643	Suprafata masurata a imobilului (mp) 7849	Adresa imobilului extravilan; mun. Suceava; str. Plevnei; UAT Suceava, judet SUCEAVA
Carte funciara nr.		Unitatea Administrativ Teritoriala (UAT) Suceava

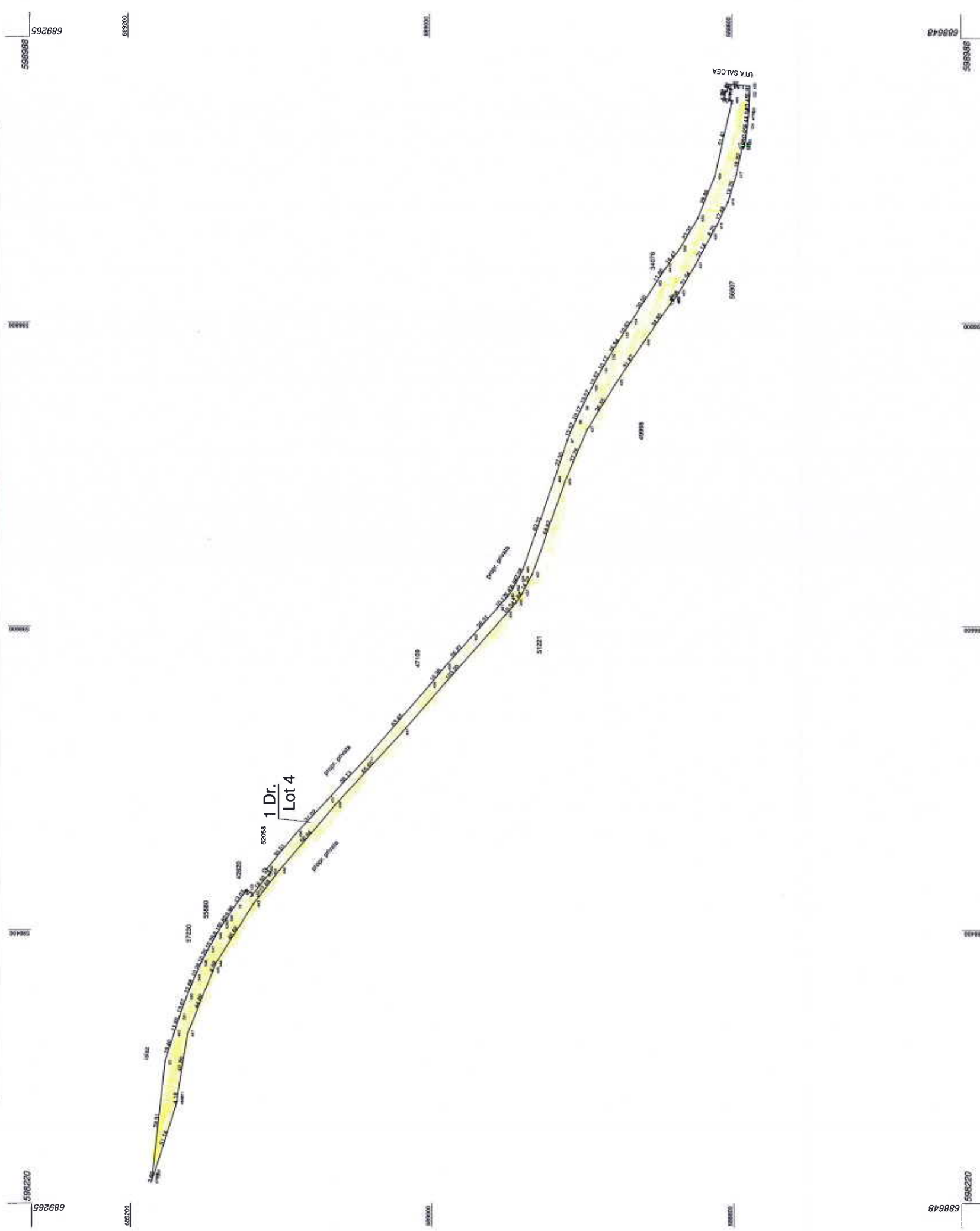

**A. Date referitoare la teren**

Nr. parcela	Categorie de folosinta	Suprafata (mp)	Mentiiuni
1	DR	7849	Lot nr. 4. (SUPUS EXPROPRIERII CONF. L 255/2010)
<b>TOTAL</b>		<b>7849</b>	<b>Nota: Diferenta de 24194 mp se regaseste in alte loturi</b>

**B. Date referitoare la constructii**

Cod	Destinatia	Suprafata construita la sol (mp)	Mentiiuni
<b>TOTAL</b>			

**Executant**  
**AIRINEI MARIUS DANIEL, certificat de autorizare seria RO-SV-F nr. 189, categoria B**  
 Confirm executarea masuratorilor la teren, corectitudinea Intocmirii documentatiei cadastrale si corespondenta acesteia cu realitatea din teren.  
**AIRINEI** Digitally signed by AIRINEI  
**MARIUS- DANIEL** MARIUS-DANIEL Date: 2024.03.26  
**DANIEL** 12:42:46 +02'00'

**Inspector**  
 Confirm introducerea imobilului in baza de date integrate si atribuirea numarului cadastral.  
**Semnatura** 20931/2024 George  
 Date: 2024.03.28 10:23:50  
 Constantinovic Constantinovici +02'00'

Suprafata totala masurata a imobilului = 7849 mp  
 Suprafata din act = 7849 mp