



Exemplar nr. \_\_\_\_\_

**APROBAT,  
PREȘEDINTE C.J.S.U. SUCEAVA**

**PREFECT**  
*[Signature]*  
**Florin SINESCU**



**AVIZAT,**

**I.J.S.U. „BUCOVINA” SUCEAVA,**

**Col. Dr.  
Dan HOFFMAN**



**G.S.T. SUCEAVA  
Șef Grup de Suport Tehnic,  
DIRECTOR S.G.A. SUCEAVA,  
Ing. Corneliu VORNICU**



**PLAN**

**DE APĂRARE ÎMPOTRIVA INUNDAȚIILOR,  
GHETURILOR ȘI POLUĂRILOR ACCIDENTALE  
al C.L.S.U. din MUNICIPIUL SUCEAVA**

**Președinte C.L.S.U.,**

**Primar,**

**Ion LUNGU**



Nr. \_\_\_\_\_ din \_\_\_\_\_

**2014 - 2017**

# OPIS

1. **DISPOZIȚII LEGALE**
  - 1.1 Dispoziția primarului privind constituirea(reorganizarea) Comitetului Local pentru Situații de Urgență (C.L.S.U.) și a Centrului Operativ cu Activitate Temporară(C.O.A.T.)
  - 1.2 Hotărârea Consiliului Local pentru organizarea(reorganizarea) Serviciului Voluntar pentru Situații de Urgență
  - 1.3 Componentă nominală a Serviciului voluntar pentru situații de urgență
  - 1.4 Dispoziția primarului de desemnare a agentului de inundații
  - 1.5 Atribuțiile agentului de inundație
  
2. **TABEL NOMINAL CU COMPONENTA NOMINALĂ A C.L..S.U.**
  
3. **NUMERELE DE TELEFON, FAX ADRESELE DE E-MAIL ALE PERMANENȚEI (PRIMĂRIE, POLIȚIE ETC.) UNDE SE POT TRANSMITE AVERTIZĂRI, PROGNOZE, DECIZII, DISPOZIȚII ȘI INFORMAȚII**
  
4. **SCHEMA FLUXULUI INFORMAȚIONAL OPERATIV-DECIZIONAL PENTRU APĂRARE ÎMPOTRIVA INUNDAȚIILOR ȘI FENOMENELOR METEOROLOGICE PERICULOASE**
  
5. **TABELUL CUPRINZÂND DATE CARACTERISTICE DE APĂRARE A OBIECTIVELOR INUNDABILE**
  
6. **MĂSURI PREVENTIVE ȘI OPERATIVE CE SE ÎNTREPRIND LA NIVEL LOCAL**
  - 6.1 Măsurile de apărare împotriva inundațiilor, ghețurilor, secetei hidrologice și poluărilor accidentale
  - 6.2 Lista podurilor și podețelor subdimensionate
  
7. **TABEL CU STOCUL MINIM DE MIJLOACE ȘI MATERIALE DE APĂRARE**
  
8. **PLANUL DE SITUAȚIE AL LOCALITĂȚII**
  
9. **PROFIL TRANSVERSAL PRIN ALBIE ȘI DIG**
  - 9.1 Mărimi caracteristici de apărare
  - 9.2 Coduri de avertizare
  
10. **RAPORT ASUPRA STĂRII DIGURILOR**
  
11. **PLANUL DE PREVENIRE ȘI COMBATERE A POLUĂRILOR ACCIDENTALE**
  
12. **EXTRAS DIN PLANUL DE ALARMARE ÎN CAZ DE ACCIDENT LA BARAJUL DRAGOMIRNA**

## ANEXE:

- |             |                                                                                     |
|-------------|-------------------------------------------------------------------------------------|
| Anexa nr.1. | Convenții încheiate pentru completarea stocului de mijloace și materiale de apărare |
| Anexa nr.2. | Conținutul rapoartelor operative                                                    |

# **1.DISPOZIȚII LEGALE**



# MUNICIPIUL SUCEAVA

B-dul 1 Mai nr. 5A, cod: 720224

[www.primariasv.ro](http://www.primariasv.ro), [primsv@primariasv.ro](mailto:primsv@primariasv.ro)

Tel: 0230-212696, Fax: 0230-520593

## DISPOZIȚIE

privind modificarea art.1 și art.2 din cadrul Dispoziției nr.6330/2004 de  
constituire  
a Comitetului Local pentru Situații de Urgență al Municipiului Suceava și a  
Centrului Operativ cu Activitate Temporară

**Ion Lungu, Primar al Municipiului Suceava;**

Având în vedere referatul înregistrat la nr. 26751 din 02.01.13 al Serviciului protecție civilă, situații de urgență, sănătate și securitate în muncă, în baza prevederilor Ordonanței de urgență nr.21/2004 privind Sistemul Național de Management al Situațiilor de Urgență și a le H.G. nr 1491/2004 pentru aprobarea Regulamentului-cadru privind structura organizatorică, atribuțiile, funcționarea și dotarea comitetelor și centrelor operative pentru situații de urgență;

În temeiul prevederilor art.61, art.63 alin(2) și (5), ale art.68 alin.(1) din Legea 215/2001, republicată, a administrației publice locale

### DISPUN :

**Art.I** Se modifică art.1 din cadrul Dispoziției nr.6330/2004 privind constituirea Comitetului Local pentru Situații de Urgență al municipiului Suceava și a Centrului Operativ cu Activitate Temporară în sensul actualizării Anexei nr.1 a Dispoziției nr. 6330/2004, datorită unor schimbări intervenite în componența nominală a Comitetului Local pentru Situații de Urgență al municipiului Suceava, motivate de schimbarea locului de muncă a unor membri:

**Anexa nr.1** va avea următoarea formă:

”

COMPONENȚA NOMINALĂ			
A			
COMITETULUI LOCAL PENTRU SITUAȚII DE URGENȚĂ			
AL			
MUNICIPIULUI SUCEAVA			
Nr. crt.	NUMELE ȘI PRENUMELE	FUNCTIA	
		ÎN COMITET	LA LOCUL DE MUNCĂ
1.	LUNGU ION	Președinte	Primarul Municipiului Suceava
2.	DOROFTEI OVIDIU	Vicepreședinte	Viceprimar al Municipiului Suceava
3.	CIUTAC IOAN	Membru	Secretarul Municipiului Suceava
4.	POENARI FLORIN CONSTANTIN	Membru	Șeful Poliției municipiului Suceava
5.	IACOB IULIAN	Membru	Prim adjunct al Inspectoratului Județean

## Anexa 1

			de Jandarmi Suceava
6.	MARȚOLEA ROMEO	Membru	Comandant detașament pompieri Inspectoratul Județean pentru Situații de Urgență Suceava
7.	MONACU VASILE	Membru	Inspector general adjunct Inspectoratul Școlar Suceava
8.	DEDIU CORNELIU	Membru	Director Societatea de Cruce Roșie, Filiala Suceava
9.	GANEA DOINA ELENA	Membru	Director adjunct, Spitalul Județean „Sf.Ioan” Suceava
10.	BURCIU CONSTANTIN	Membru	Șef Serviciu reglementări Agenția de protecția mediului Suceava
11.	ZORESCU CĂTĂLINA	Membru	Dir.adj. Direcția de Sănătate Publică Sv
12.	BOTEZAN DĂNUȚ	Membru	Director executiv Direcția Sanitar Veterinară Suceava
13.	MARTINIUC DANIEL	Membru	Manager general Serviciul de ambulanță Suceava
14.	PĂCURARI VASILE	Membru	Inginer șef, Sistemul de gospodărire a apelor Suceava
15.	BĂRBOSU ILIE	Membru	EON-GAZ DISTRIBUȚIE Tg.Mureș- centrul operațional Suceava
16.	LUPEȘ GHEORGHE	Membru	Adjunct șef centru E-on Moldova distribuție Suceava
17.	CRĂCIUNESCU VASILE	Membru	Director Agenția servicii întreținere electrice Moldova Nord(AISE), Sv
18.	DAVID ELENA	Membru	Inspector PC, Direcția de Telecomunicații Suceava
19.	BODEA DUMITRU	Membru	Director Stațiunea de Cercetare- dezvoltare agricolă Suceava
20.	ONOFREICIUC MIRCEA	Membru	Director tehnic S.C. ACET SA Suceava
21.	DUMITRESCU OVIDIU CLEMENTE	Membru	Director S.C. TERMICA SA Suceava
22.	SOCOLIUC AUREL	Membru	Șef serviciu securitate Ambro SA Suceava
23.	CUSIAC GHEORGHE	Membru	Șef Serviciu protecție civilă, situații de urgență, Municipiul Suceava
24.	STRĂPUC CONSTANTIN	Membru	Director adjunct Poliția locală Suceava
25.	CERLINCĂ FLORIN	Consultant	Director general Direcția generală tehnică și de investiții, Municipiul Suceava
26.	JITARIUC MIHAIL	Consultant	Director executiv Direcția patrimoniu, Municipiul Suceava
27.	VĂIDEANU ELISABETA	Consultant	Director executiv Direcția de buget, contabilitate și fiscalitate, Municipiul Suceava
28.	ANDRONACHE MARIAN	Consultant	Director general Direcția generală a domeniului public, Municipiul Suceava
29.	GRECEANU GELU	Consultant	Director Direcția administrației piețelor, Municipiul Suceava
30.	HOSTIUC MIHAI	Consultant	Director Direcția de ecologizare

## Anexa 1

31.	CHIȚESCU VASILE	Consultant	Șef serviciu investiții, Municipiul Suceava
32.	TEODORESCU DORINA	Consultant	Șef Birou disciplina în construcții, Municipiul Suceava
33.	PRELIPCEANU CERASELA MANUELA	Consultant	Director executiv, Direcția urbanism, amenajarea teritoriului și cadastru, Municipiul Suceava

”

**Art.II** Se modifică art.2 din cadrul Dispoziției nr.6330/2004 privind constituirea Comitetului Local pentru Situații de Urgență al municipiului Suceava și a Centrului Operativ cu Activitate Temporară în sensul actualizării Anexei nr.2 a Dispoziției nr. 6330/2004, datorită unor schimbări intervenite în componența nominală a Centrului Operativ cu Activitate Temporară, motivate de schimbarea locului de muncă a unor membri:

**Anexa nr.2** va avea următoarea formă:

”

COMPONENȚA NOMINALĂ			
A			
CENTRULUI OPERATIV CU ACTIVITATE TEMPORARĂ			
Nr. crt.	NUMELE ȘI PRENUMELE	FUNCTIA	
		ÎN COMITET	LA LOCUL DE MUNCĂ
1.	VÎRVARA GAVRIL	Șef centru	Viceprimar al Municipiului Suceava
2.	IFTIME VASILE	Locțiitor	Inspector de protecție civilă, Municipiul Suceava
3.	TĂRNĂUCEANU TONI	Membru	Inspector de protecție civilă, Municipiul Suceava
4.	PAICU VIOREL	Membru	Inspector de protecție civilă, Municipiul Suceava
5.	MANOLACHE EDMON	Membru	Consilier Prelucrare automată date, Municipiul Suceava
6.	LAZĂR VIRGINIA	Membru	Director general adjunct Direcția generală a domeniului public, Municipiul Suceava
7.	VASINCU ȘTEFAN	Membru	Șef Serviciu Administrare străzi și sistematizare rutieră, Municipiul Suceava
8.	VĂTUI TEODOR	Membru	Consilier Sistematizare rutieră și administrare parcări, Municipiul Suceava
9.	AMARIEI ILEANA	Membru	Șef Serviciu autorizare activități comerciale și organizare activități culturale, Municipiul Suceava
10.	HANCERIUC MIHAI	Membru	Șef Serviciu asociații de proprietari, Municipiul Suceava
11.	FLORIȘTEANU ION	Membru	Șef serviciu cadastru, fond funciar și registru agricol, Municipiul Suceava
12.	TEODOROVICI REMUS	Membru	Șef sector spații verzi, Direcția generală a domeniului public, Municipiul Suceava
13.	PAMPARĂU AUREL	Membru	Conducător autospecială/mecanic motopompă, Municipiul Suceava

Anexa 1

14.	ROMAȘ RODICA	Membru	Secretar dactilograf, Municipiul Suceava
-----	--------------	--------	------------------------------------------

”

**Art.III** Celelalte prevederi ale Dispoziției nr.6330/2004 rămân valabile.

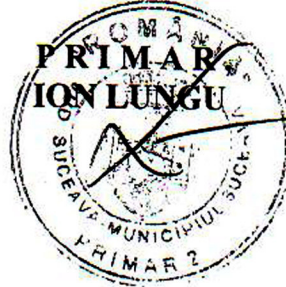

Nr. 2838  
Din. 03.10.2013

Avizat pentru legalitate,  
Secretar municipiu,  
jr. CIUTAC IOAN

I.V./1 ex.



# MUNICIPIUL SUCEAVA

B-dul 1 Mai nr. 5A, cod: 720224

[www.primariasv.ro](http://www.primariasv.ro), [primsv@primariasv.ro](mailto:primsv@primariasv.ro)

Tel: 0230-212696, Fax: 0230-520593

## HOTĂRÂRE

### privind reorganizarea Serviciului Voluntar pentru Situații de Urgență al municipiului Suceava

Consiliul Local al municipiului Suceava ;

Având în vedere **Expunerea de motive a Primarului**, înregistrată sub nr. 14129 din 20.04. 2010, **Raportul de specialitate al Serviciului protecție civilă, situații de urgență, sănătate și securitate în muncă**, înregistrat sub numărul 14130 din 20.04.2010, ținând cont de prevederile art.15 alin.(2) și ale art.27 lit. „f” din Legea nr.481/2004 privind protecția civilă, modificată și completată prin Legea nr.212/2006, prevederile Ordinului ministrului administrației și internelor nr. 718/2005 pentru aprobarea Criteriilor de performanță privind structura organizatorică și dotarea serviciilor voluntare pentru situații de urgență, prevederile Ordinului ministrului internelor și reformei administrative nr. 195/2007 privind modificarea și completarea Ordinului ministrului administrației și internelor nr. 718/2005 pentru aprobarea Criteriilor de performanță privind structura organizatorică și dotarea serviciilor voluntare pentru situații de urgență, prevederile art. 2 din Hotărârea Guvernului României nr. 1579/2005 pentru aprobarea Statutului personalului voluntar din serviciile de urgență voluntare, prevederile art. 13 lit. „b” din Legea nr. 307/2006 privind apărarea împotriva incendiilor .

În temeiul dispozițiilor art. 36 alin. (2) lit. „d” și alin. (6) lit. „a” punctul 8 și ale art. 45<sup>(4)</sup> din Legea nr. 215/2001 a administrației publice locale , republicată, cu modificările și completările ulterioare ;

## HOTĂRĂȘTE :

**Art. 1.** Se aprobă reorganizarea Serviciului Voluntar pentru Situații de Urgență al municipiului Suceava, clasificat în serviciu de categoria a II-a, cu organigrama și numărul de personal (angajat și/sau voluntari) conform Anexei nr.1.

**Art. 2.** Se aprobă Regulamentul de organizare și funcționare al Serviciului Voluntar pentru Situații de Urgență al municipiului Suceava, conform Anexei nr.2.

**Art. 3.** Anexele nr.1 și 2 fac parte integrantă din prezenta hotărâre.

**Art. 4.** Primarul municipiului Suceava, prin aparatul de specialitate, va duce la îndeplinire prevederile prezentei hotărâri.

PRESEDINTE DE SEDINȚA  
TCACIUC NELU-VASILE

Nr.188 Din 26 august 2010



contrasemneaza  
SECRETAR MUNICIPIU  
JR. CIUTAC IOAN



## ANEXA 1

**TABEL NOMINAL  
CU PERSONALUL ÎNCADRAT ÎN SERVICIUL VOLUNTAR PENTRU SITUAȚII DE URGENȚĂ**

Nr crt	Numele și prenumele	Locul de muncă	C.N.P.	Funcția în serviciul voluntar	Telefon			Numărul și anul contractului	Adresa
					Serviciu	Acasă	Mobil		
<b>COMPARTIMENT DE PREVENIRE</b>									
1.	IFTIME VASILE	S.P.C.S.U.	1650521274801	Șef compartim.	172		0730 638 357	1/4	Suceava, B-dul G.Enescu nr.15, bl.T33, sc.B, ap.25
2.	TĂRNĂUCEANU TONI CĂTĂLIN	S.P.C.S.U.	1671119335023	Specialist ag. ec.în subord. C.L.	172		0730 730 507	1/3	Suceava, Str.Samoil Isopescu
3.	ANDRONACHE MARIAN	D.G.D.P.	1650804044454	Specialist	530217		0722 684 373		Suceava, Str.Măgurei nr.15, bl.F14, sc.B, et.2, ap.9
4.	TEODOROVICI REMUS	D.G.D.P.	1560612335019	Specialist	530217		0730 012 616	8/1	Suceava, Str.Amurgului nr.1, bl.31, sc.A, ap.13
5.	HOSTIUC VASILE	D.G.D.P.		Specialist	530217		0734 113 066	6/1	Suceava, com.Ipotești
6.	CURELUȘĂ CRISTI	D.G.D.P.	1671226335624	Specialist	530217		0747 951 759	3/1	Suceava, com Sf.Ilie
7.	VARZARU EDUARD	D.G.D.P.	1621225334993	Specialist	530217	551908	0727 009 689	5/1	Suceava, Str.Ștefan cel Mare nr.49, bl.C7, sc.B, ap.10
8.	STANCIUC GHEORGHE	D.G.D.P.	1650818335037	Specialist	530217		0756 103 699	3/2	Suceava, Com.Moara
9.	BORDICIUC LIVIU	D.G.D.P.	1680203335030	Specialist	530217		0751 881 124	4/4	Suceava, Calea Burdujeni nr.23, bl.148, sc.B, ap.5
10.	FROZINSCHI GHEORGHE	D.G.D.P.	1660217335006	Specialist	530217		0726 010 578	9/4	Suceava, Str.
11.	GHEORGHE DAN TRAIAN	D.G.D.P.	1610510335007	Specialist	530217		0745 836 484	9/3	Suceava, Str.Prof.Leca Morariu nr.9, bl.B4, sc.B, ap.8
12.	MICLIUC VASILE	D.G.D.P.	1640627073538	Specialist	530217		0748 804 922	9/2	Suceava, Str.Muncii nr.8, bl.88, sc.A, ap.18
13.	AIROAIE ION	D.G.D.P.	1600115334997	Specialist	530217		0723 195 326	9/5	Suceava, Str.Stațiunii nr.7, bl.E6, sc.A, ap.4
14.	PANTEA VALERIU	D.G.D.P.	1590105335050	Specialist	530217		0723 626 076	7/4	Suceava, B-dul G.Tudoraș nr.24, bl.C5, sc.A, ap.13
15.	MORARIU VASILICĂ	D.G.D.P.	1750101335025	Specialist	530217		0757 385 970	6/2	Suceava, Com.Moara
16.	BESIABEȚKI MARIUS	D.G.D.P.	1680829335021	Specialist	530217		0747 977 476	6/5	Suceava, Str.Mirăuți nr.41
17.	CIUTAC IOAN	D.G.D.P.	1640803335005	Specialist	530217		0731 900 898	6/3	Suceava, Com.Udești, Sat.Securiceni
18.	PÎNZARU CRISTIAN RADU	D.G.D.P.	1661016334996	Specialist	530217		0722 996 657	6/4	Suceava, B-dul Gavril Tudoraș nr.16, bl.C1, sc.B, ap.7
19.	BOLOHAN DINU	D.G.D.P.	1620610333035	Specialist	530217			3/3	Suceava, Com Udești
20.	PÎNZARIU DUMITRU	D.G.D.P.	1741026334991	Specialist				3/4	Suceava, Com.Moara

Nr crt	Numele și prenumele	Locul de muncă	C.N.P.	Funcția în serviciul voluntar	Telefon			Numărul și anul contractului	Adresa
					Serviciu	Acasă	Mobil		
21.	BUCACIUC MIHAI CRISTIAN	D.G.D.P.	1641108335004	Specialist	530217		0755 073 591	3/5	Suceava, Str.Măgurei nr.7, bl.G13, sc.B, ap.2
22.	NASTASIA VASILE	D.G.D.P.	2670803335001	Specialist	530217		0754 531 601	4/5	Suceava, Str.Eroilor nr.60, bl.115, sc.C, ap.10
23.	MURARIU GABRIEL VASILE	ECOLOGIZ.	1810608336407	Specialist			0748 224 895	4/1	Suceava, Str.Slt.Erou Turturică nr.3
24.	HANCERIU FLORENTIN	ECOLOGIZ.	1640429334997				0745 152 015	10/5	Suceava, B-dul G.Enescu nr.18, bl.65, sc.E, ap.18
25.	BODALE IONEL	ECOLOGIZ.	1610703334996				0743 323 549	4/2	Suceava, Calea Obcinilor nr.3, bl.3Bis, sc.A, ap.22
26.	POTOROACĂ PARASCHIVA	D.A.S.-AJUT. SOC.	2591017335034	Specialist		518451	0722 321 744	1/6	Suceava, Str.Ștefan cel Mare nr.66, bl.66, ap.6
27.	DANALACHE ANGELA	D.A.S.-ALOCAȚII	275070332141	Specialist			0741196 391	5/3	Suceava, Str.Putna nr.9, bl.B4, sc.A, ap.5
28.	VITOVSCI DANIELA	D.A.S.–AUT.TUTEL.	2750111335030	Specialist			0722 785 537	10/2	Suceava, Str.N.Bălcescu nr.2, bl.3A, sc.B, ap.2
29.	IVANCO ȘTEFANIA ELENA	D.A.S.–AUT.TUTEL.	280072033021	Specialist			0740 367 830	5/5	Suceava, Str.Vișinilor nr.6, bl.56,sc.B, ap.4
30.	MOSCAL VASILE			Specialist	156	221926	0740 345 302	10/1	Suceava, Str. Oituz nr. 11,bl. A7, Sc. B, ap. 8
31.	SLEVOACĂ BOGDAN	Asociații de proprietari	1760912335039	Specialist		518560	0722 202 271	1/5	Suceava, Str.Aleea Jupiter nr.10, bl.125, sc.B, aop.17
32.	SPRÎNCEANĂ SILVIU	PiațaBurdujeni	1671125335052	Specialist			0741 769 021	9/1	Suceava, Str.Republicii nr.8, sc.C, ap.14
33.	CHIRCEA IONEL SORIN	Piața Mare	1640914336051	Specialist			0744 623 4 65	7/2	Suceava, Str.Alexandru Ienceanu nr.3, bl.3, sc.A, ap.1
34.	POPESCU DORIN	Piața Mare	1550428335041	Specialist			0752 855 214		Suceava, Str.Bradului, nr.17
35.	VASINCU VLADIMIR	Piața en gros	1580221335013	Specialist			0740 024 463	7/5	Suceava, Str.Ion Neculce nr.3, bl.28 sc.A, ap.10
36.	NETBAI CONSTANTIN	Bazar	1660513335014	Specialist			0749 993 307	2/1	Suceava, Str.Măgurei nr.9, bl.F8, sc.B, et.2, ap.9
37.	DĂNILĂ DOREL	Bazar	1660721330768	Specialist			0740 615 835	2/2	Suceava, Str.Nicolaie Iorga nr.2A
38.	FLORESCU CĂTĂLIN	Bazar	1670209334993	Specialist			0749 262 676	2/3	Suceava, Str.Grigore Antipa nr.9, bl.78, sc.B, ap.4
39.	MIRONESCU ROMICĂ	Bazar	1591205335004	Specialist			0742 770 056	2/4	Suceava, B-dul G.Enescu nr.28, bl.E80, sc.C, ap.6
40.	ZAMĂ NICOLAIE	Bazar	1730609335010	Specialist			0740 569 502	2/5	Suceava, B-dul G.Enescu nr.11, bl.E9, sc.B, ap.1
41.	BREZAN MIHAI	Bazar	1600223335001	Specialist			0744 866 420	2/6	Suceava, Str. M.Damaschin, bl.4, sc.C,ap.2
42.	MIRON PETRU	Bazar	1720722330764	Specialist			0741 387 192	2/7	Suceava, Com.Fântânele
43.	DORU COSTICĂ	Bazar	1570404334990	Specialist			0742 752 157	2/8	Suceava, Str.Eroilor nr.60, bl.115, sc.B, ap.8
44.	BEJINARIU NICOLAE	Bazar	1581125334992	Specialist			0742 407 431	2/9	Suceava, Str.Jean Bart nr.4, bl.80, sc.A, ap.3
45.	BLAGA ALEXANDRU	Bazar	1580825335008	Specialist			0758 310 222	2/10	Suceava, Str.Păcii nr.14, bl.110, sc.A, et.2, ap.7
46.	TIPA PAVEL	Bazar	1600917335037	Specialist			0751 806 065	2/11	Suceava, Str.N.Iorga, nr.16B, bl.24, sc.A, et.1, ap.2
47.	CHIBICI DORU	Bazar	1630714335011	Specialist			0748 378 946	2/12	Suceava, Str.Apeductului nr.8
48.	FLORESCU CLAUDIU	Bazar	1711201335000	Specialist			0754 327 285	5/2	Suceava, Aleea Jupiter, nr.6, bl.120, sc.E, ap.8

Nr crt	Numele și prenumele	Locul de muncă	C.N.P.	Funcția în serviciul voluntar	Telefon			Numărul și anul contractului	Adresa
					Serviciu	Acasă	Mobil		
49.	PETRUC GABRIEL	Serv.Transport	1821103330251	Specialist			0765 613 660	10/3	Suceava, Str.I.Neculce nr.9, bl.43, sc.A, ap.5
50.	VICOVAN C-TIN MIHAI	Serv.Transport	1640125335022	Specialist			0744 558 968	10/4	Suceava, Str.Alexandru Ienceanu nr.2
<b>REZERVE COMPARTIMENT PREVENIRE</b>									
1.	IFTIMI ANA MARIA	D.A.S.– AUT.TUTEL.	2840904330201				?		Suceava, Str.Al. cel Bun nr.24, bl.H3, sc.B, ap1
2.	BLAHOVICI FODOR DOINIȚA	D.A.S.– AUT.TUTEL.	2731105090023	Specialist			0727 483 228		Suceava, Str.Privighetorii nr.3, bl.B1, sc.A, ap.4
3.	CUZIAC SILVIA	D.A.S.- ALOCAȚII	2810521330203				0742 749 275		Suceava, Str.Putna nr.11, bl.B2, sc.A, ap.7
4.	DANCIU IRINEL	ECOLOGIZ.	1680305384229				0721 734 153		Suceava, B-dul G.Enescu nr.21,bl.G40, sc.A,ap.16
5.	DZIUBINSCHI IULIAN	Piața Mare	1580513335022				0749 233 346		Suceava, Str.D.Cantemir nr.1A, bl.89, sc.A, ap.50
6.	JITARIU LIVIU	D.G.D.P. IȚC	1570308335017				0741 455 969		Suceava, B-dul G. Tudoraș nr.24, bl.C5, sc.A, ap.12
7.	IFTIMIE PAUL VASILE	D.G.D.P.	1600629335002	debl-salv			0756 526 566	lic.agro	Suceava, Str.Prieteniei nr.8, bl.45, sc.F, et.4, ap.14
8.	RADU TEODOR	D.G.D.P.	1560907335001		șofer		0723 369 297	8 clase	Suceava, Str.Ale Lalelelor nr.15, bl.105, sc.A, et.1, ap.7
9.	TATARU PETRU	D.G.D.P.	1690529330783	debl-salv	mec.	maș.ut.	0747 326 308	șc.prof	Suceava, Str.Putna nr.6, bl.A04, sc.A, ap.4
10.	BELȚIC VIOREL	D.G.D.P.	1620517335012		tractor.	rutieri.	0746 786 702	șc.prof.	Suceava, oraș Salcea tractorist rutierist
11.	GHERMAN CONSTANTIN	D.G.D.P.	1720611335008				0740483 117	10 clase	Suceava, Sat.Bulai, Com.Moara
12.	BARBĂ ION	D.G.D.P.	1640228335008	debl-salv	electro	motost.	0745 177 986	șc.prof.	Suceava, Str.Jean Bart nr.6A, bl.50, sc.A, ap.23
13.	ȘEPTILICI MARCEL	D.G.D.P.	1560826335020	debl-salv	lacatuș	mec.	0751 606 694	șc.prof.	Suceava, Str.Alee Saturn nr.11, bl.E12, sc.A, et.4, ap.20
14.	FLORARIU VIOREL	D.G.D.P.	1721024073539		lăcătuș	mec.	0742 336 186	șc.prof.	Suceava, Str.Nicolaie Iorga nr.18
15.	STĂUCEANU ION	D.G.D.P.	1680718335038				0758 531 015	10 clase	Suceava, Str.General Iacob Zadik nr.2A
16.	BALAHURA MARCEL	D.G.D.P.	1710505335036				0756 501 186	șc.prof.	Suceava, Oraș Salcea
17.	ONOFREASA ȘTEFAN	D.G.D.P.	1701224511690	debl-salv	sudor			șc.prof	Suceava, Str.Mărășești nr.48, et.3, ap.414, Suceava
	PAICU VIOREL	S.P.C.S.U	1560417335007	Șef.form. intervenții			0722684366		Suceava, Str.Rulmentului nr.7A, bl.51, et 3, ap.11
<b>1.GRUPĂ INTERVENȚIE ÎNȘTIINȚARE-ALARMARE</b>									
1.	BORDICIUC LACRAMIOARA	S.P.C.S.U	2690430335011	Șef grupă			0743 829 546		Suceava, Str.Calea Unirii nr.39, bl.92, sc.E, ap.12
2.	PAMPARĂU AUREL	S.P.C.S.U	1531113335028	Șofer			0740 345 302		Suceava, Str.Spicului nr.8
3.	TĂRNĂUCEANU TONI	S.P.C.S.U	1671119335023				0730 730 507	2	Suceava, Str.Samoil Isopescu nr.21, bl.M, sc.B, ap.3
4.	IFTIME VASILE	S.P.C.S.U	1650521274801				0730 638 357	1	Suceava, B-dul G.Enescu nr.15, bl.T33, sc.B, ap.25
5.	SLEVOACĂ BOGDAN	Asociații de	1760912335039			518560	0722 202 271	31	Suceava, Str.Aleea Jupiter nr.10, bl.125, sc.B, aop.17

Nr crt	Numele și prenumele	Locul de muncă	C.N.P.	Funcția în serviciul voluntar	Telefon			Numărul și anul contractului	Adresa
					Serviciu	Acasă	Mobil		
		proprietari							
6.	POTOROACĂ PARASCHIVA	D.A.S.-AJUT. SOC.	2591017335034			518451 0722 321 744	25	Suceava, Str.Ștefan cel Mare nr.66, bl.66, ap.6	
<b>2.ECHIPĂ SITUAȚII DE URGENȚĂ BAZAR</b>									
1.	NETBAI CONSTANTIN	Bazar	1660513335014	Șef echipă		0749 993 307	36	Suceava, Str.Măgurei nr.9, bl.F8, sc.B, et.2, ap.9	
2.	DĂNILĂ DOREL	Bazar	1660721330768			0740 615 835	37	Suceava, Str.Nicolaie Iorga nr.2A	
3.	FLORESCU CĂTĂLIN	Bazar	1670209334993			0749 262 676	38	Suceava, Str.Grigore Antipa nr.9, bl.78, sc.B, ap.4	
4.	MIRONESCU ROMICĂ	Bazar	1591205335004			0742 770 056	39	Suceava, B-dul G.Enescu nr.28, bl.E80, sc.C, ap.6	
5.	ZAMĂ NICOLAIE	Bazar	1730609335010			0740 569 502	40	Suceava, B-dul G.Enescu nr.11, bl.E9, sc.B, ap.1	
6.	BREZAN MIHAI	Bazar	1600223335001			0744 866 420	41	Suceava, Str. M.Damaschin, bl.4, sc.C,ap.2	
7.	MIRON PETRU	Bazar	1720722330764			0741 387 192	42	Suceava, Com.Fântânele	
8.	DORU COSTICĂ	Bazar	1570404334990			0742 752 157	43	Suceava, Str.Eroilor nr.60, bl.115, sc.B, ap.8	
9.	BEJINARIU NICOLAE	Bazar	1581125334992			0742 407 431	44	Suceava, Str.Jean Bart nr.4, bl.80, sc.A, ap.3	
10.	BLAGA ALEXANDRU	Bazar	1580825335008			0758 310 222	45	Suceava, Str.Păcii nr.14, bl.110, sc.A, et.2, ap.7	
11.	TIPA PAVEL	Bazar	1600917335037			0751 806 065	46	Suceava, Str.N.Iorga, nr.16B, bl.24, sc.A, et.1, ap.2	
12.	CHIBICI DORU	Bazar	1630714335011			0748 378 946	47	Suceava, Str.Apeductului nr.8	
<b>REZERVE ECHIPĂ SITUAȚII DE URGENȚĂ BAZAR</b>									
1.	TROFIN VASILE		1670415330787		prel.	așch.	0747 987 544	șc.prof.	Suceava, Str.Măgurei nr.13, bl.F9, sc.C, et.4, ap.14
2.	NISTOR IONEL		1630820335018		instal.		0755 754 017	lic.	Suceava, Str.Victoriei nr.15, bl.E13, sc.B, et.1, ap.4
3.	BOTUȘAN DORU		1760118335011		necalif.		0740 879 497	7 clase	Suceava, Sat.Bulai, Com.Moara
4.	BOTUȘAN ION		1660107334996		mec.	maș.ut.	0751 395 608	șc.prof.	Suceava, Com.Ipotești nr.762
5.									
<b>3.ECHIPĂ INCENDII</b>									
1.	CURELUȘĂ CRISTI	D.G.D.P.	1671226335624	Șef echipă	530217		0747 951 759	6	Suceava, com Sf.Ilie
2.	STANCIUC GHEORGHE	D.G.D.P.	1650818335037		530217		0756 103 699	8	Suceava, Com.Moara
3.	BOLOHAN DINU	D.G.D.P.	1620610333035		530217			19	Suceava, Com Udești
4.	PÎNZARIU DUMITRU	D.G.D.P.	1741026334991		530217			20	Suceava, Com.Moara
5.	BUCACIUC MIHAI CRISTIAN	D.G.D.P.	1641108335004		530217		0755 073 591	21	Suceava, Str.Măgurei nr.7, bl.G13, sc.B, ap.2
<b>4.ECHIPĂ CERCETARE-CAUTARE</b>									
1.	MURARIU GABRIEL VASILE	ECOLOGIZ.	1810608336407	Șef echipă			0748 224 895	23	Suceava, Str.Slt.Erou Turturică nr.3
2.	BODALE IONEL	ECOLOGIZ.	1610703334996				0743 323 549	25	Suceava, Calea Obcinilor nr.3, bl.3Bis, sc.A, ap.22
3.	DANCIU IRINEL	ECOLOGIZ.	1680305384229				0721 734 153	4RCP	Suceava, B-dul G.Enescu nr.21,bl.G40, sc.A,ap.16
4.	BORDICIUC LIVIU	D.G.D.P.	1680203335030		530217		0751 881 124	9	Suceava, Calea Burdujeni nr.23, bl.148, sc.B, ap.5

Nr crt	Numele și prenumele	Locul de muncă	C.N.P.	Funcția în serviciul voluntar	Telefon			Numărul și anul contractului	Adresa
					Serviciu	Acasă	Mobil		
5.	NASTASIA VASILE	D.G.D.P.	2670803335001		530217		0754 531 601	22	Suceava, Str.Eroilor nr.60, bl.115, sc.C, ap.10
<b>5.ECHIPĂ SANITARĂ</b>									
1.	VARZARU EDUARD	D.G.D.P.		Șef echipă	530217	551908	0727 009 689	7	Suceava, Str.
2.	FLORESCU CLAUDIU	Bazar						48	Suceava, Str.
3.	DANALACHE ANGELA	D.A.S.- ALOCAȚII	275070332141				0741196 391	26	Suceava, Str.Putna nr.9, bl.B4, sc.A, ap.5
4.	CUZIAN SILVIA	D.A.S.- ALOCAȚII	2810521330203				0742 749 275	3RCP	Suceava, Str.Putna nr.11, bl.B2, sc.A, ap.7
5.	IVANCO ȘTEFANIA ELENA	D.A.S.- AUT.TUTEL.	280072033021				0740 367 830	28	Suceava, Str.Vișinilor nr.6, bl.56,sc.B, ap.4
<b>6.ECHIPĂ EVACUARE</b>									
1.	HOSTIUC VASILE	D.G.D.P.	1590401330799	Șef echipă	530217		0734 113 066	5	Suceava, com.Ipotești
2.	MORARIU VASILICĂ	D.G.D.P.	1750101335025		530217		0757 385 970	15	Suceava, Com.Moara
3.	CIUTAC IOAN	D.G.D.P.	1640803335005		530217		0731 900 898	17	Suceava, Com.Udești, Sat.Securiceni
4.	PÎNZARU CRISTIAN RADU	D.G.D.P.	1661016334996		530217		0722 996 657	18	Suceava, B-dul Gavril Tudoraș nr.16, bl.C1, sc.B, ap.7
5.	BESIABEȚKI MARIUS	D.G.D.P.	1680829335021		530217		0747 977 476	16	Suceava, Str.Mirăuți nr.41
<b>7.ECHIPĂ PROTECȚIE C.R.B.N.</b>									
1.	DZIUBINSCHI IULIAN	Piața Mare	1580513335022	Șef echipă			0749 233 346	5RCP	Suceava, Str.D.Cantemir nr.1A, bl.89, sc.A, ap.50
2.	CHIRCEA IONEL SORIN	Piața Mare	1640914336051				0744 623 4 65	33	Suceava, Str.Alexandru Ienceanu nr.3, bl.3, sc.A, ap.1
3.	JITARIU LIVIU	D.G.D.P. ITC	1570308335017				0741 455 969	6RCP	Suceava, B-dul G. Tudoraș nr.24, bl.C5, sc.A, ap.12
4.	PANTEA VALERIU	D.G.D.P.	1590105335050		530217		0723 626 076	14	Suceava, B-dul G.Tudoraș nr.24, bl.C5, sc.A, ap.13
5.	VASINCU VLADIMIR	Piața en gros	1580221335013				0740 024 463	35	Suceava, Str.Ion Neculce nr.3, bl.28 sc.A, ap.10
<b>8.ECHIPĂ DEBLOCARE-SALVARE</b>									
1.	TEODOROVICI REMUS	D.G.D.P.	1560612335019	Șef echipă	530217		0730 012 616	4	Suceava, Str.Amurgului nr.1, bl.31, sc.A, ap.13
2.	IFTIMIE PAUL VASILE	D.G.D.P.	1600629335002				0756 526 566	7RCPlic.ag	Suceava, Str.Prieteniei nr.8, bl.45, sc.F, et.4, ap.14
3.	TATARU PETRU	D.G.D.P.	1690529330783		mec.	maș.ut.	0747 326 308	9RCPșc.pro	Suceava, Str.Putna nr.6, bl.A04, sc.A, ap.4
4.	BARBĂ ION	D.G.D.P.	1640228335008		electro	motost.	0745 177 986	12RCPșc.pr	Suceava, Str.Jean Bart nr.6A, bl.50, sc.A, ap.23
5.	ȘEPTILICI MARCEL	D.G.D.P.	1560826335020		lacatuș	mec.	0751 606 694	13RCP șc.prof.	Suceava, Str.Alee Saturn nr.11, bl.E12, sc.A, et.4, ap.20
<b>9.ECHIPĂ TRANSMISIUNI</b>									
1.	SPRÎNCEANĂ SILVIU	PiațaBurdujeni	1671125335052	Șef echipă			0741 769 021	32	Suceava, Str.Republicii nr.8, sc.C, ap.14
2.	MICLIUC VASILE	D.G.D.P.	1640627073538		530217		0748 804 922	12	Suceava, Str.Muncii nr.8, bl.88, sc.A, ap.18
3.	GHEORGHE DAN TRAIAN	D.G.D.P.	1610510335007		530217		0745 836 484	11	Suceava, Str.Prof.Leca Morariu nr.9, bl.B4, sc.B, ap.8
4.	FROZINSCHI GHEORGHE	D.G.D.P.	1660217335006		530217		0726 010 578	10	Suceava, Str.

Nr crt	Numele și prenumele	Locul de muncă	C.N.P.	Funcția în serviciul	Telefon			Numărul și anul	Adresa
					Serviciu	Acasă	Mobil		
1.	MOSCAL VASILE			Șef echipă	156	221926	0740 345 302	30	Suceava, Str. Oituz nr. 11,bl. A7, Sc. B, ap. 8
2.	VITOVSCI DANIELA	D.A.S.- AUT.TUTEL.	2750111335030				0722 785 537	27	Suceava, Str.N.Bălcescu nr.2, bl.3A, sc.B, ap.2
3.	PETRUC GABRIEL	Serv.Transport	1821103330251				0765 613 660	49	Suceava, Str.I.Neculce nr.9, bl.43, sc.A, ap.5
4.	VICOVAN C-TIN MIHAI	Serv.Transport	1640125335022				0744 558 968	50	Suceava, Str.Alexandru Ienceanu nr.2
5.	HANCERIUC FLORENTIN	ECOLOGIZ.	1640429334997				0745 152 015	24	Suceava, B-dul G.Enescu nr.18, bl.65, sc.E, ap.18

Director general,  
Florin CERLINĂ



Șef serviciu voluntar pentru situații de urgență,  
Cusiac Gheorghe





1.4.

# MUNICIPIUL SUCEAVA

B-dul 1 Mai nr. 5A, cod: 720224

www.primariasv.ro, primsv@primariasv.ro

Tel: 0230-212696, Fax: 0230-520593

## DISPOZIȚIE

privind numirea în funcția de “Agent Inundații” a șefului SVSU al  
municipiului Suceava, domnul Cusiac Gheorghe

**Ion Lungu, Primar al municipiului Suceava;**

Având în vedere referatul cu nr. 28750/102/10, 2013 al Serviciului protecție  
civilă, situații de urgență, securitate și sănătate în muncă;

În conformitate cu prevederile art.52 alin.3 și 4 din Ordinul 1422/2012 și ale H.G.  
nr.846/2010 pentru aprobarea Regulamentului privind gestionarea situațiilor de urgență și  
Strategia națională de management al riscului la inundații pe termen mediu și lung;

În temeiul prevederilor art.61, art.63 alin. (5), lit “b” și ale art.68 alin (1) din Legea  
nr.215/2001, republicată, a administrației publice locale,

## DISPUN :

**Art.1.** Începând cu data adoptării prezentei dispoziții, se numește în funcția de “Agent  
Inundații”, șeful SVSU al municipiului Suceava, domnul Cusiac Gheorghe

**Art.2.** Prezenta dispoziție se va comunica Instituției Prefectului și șefului SVSU, domnul  
Cusiac Gheorghe.

**PRIMAR,**

**Ion Lungu**

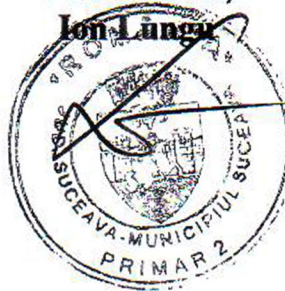

Nr. 2852

Din 01.10.2013

Avizat pentru legalitate,  
Secretar municipiu  
Jr. Ioan Ciutac

## **1.5. ATRIBUȚIILE AGENTULUI DE INUNDAȚII**

În conformitate cu prevederile ordinului comun MAI/MMP nr.192/1422 din 2012 șeful Serviciului voluntar pentru situații de urgență îndeplinește funcția de agent de inundații la nivelul unității administrativ teritoriale având următoarele atribuții:

- Întocmește și actualizează planurilor locale de apărare împotriva inundațiilor, ghețurilor și poluărilor accidentale și de evacuare în situații de urgență, afișarea extraselor din aceste planuri pe pagina de internet a instituției și la sediul primăriilor;
- Asigură, prin Serviciul voluntar pentru situații de urgență, supravegherea permanentă, pe timpul apelor mari a secțiunilor podurilor și podețelor subdimensionate de pe raza localității pentru prevenirea inundațiilor ;
- Centralizarea datelor privind urmările fenomenelor hidrometeorologice periculoase și întocmirea și transmiterea rapoartelor operative potrivit prevederilor legale;
- Organizează și desfășoară permanent acțiuni de conștientizare a populației asupra riscului pe care îl prezintă inundațiile și asupra măsurilor care trebuie întreprinse de fiecare cetățean pentru diminuarea pagubelor;
- Urmărește realizarea și întreținerea corespunzătoare a șanțurilor și rigolelor de scurgere a apelor pluviale, îndepărtarea materialului lemnos și a deșeurilor din albiile cursurilor de apă, din secțiunile de scurgere a podurilor și podețelor;
- Asigură afișarea în locuri publice a semnificației codurilor de culori pentru avertizările meteorologice și hidrologice și a semnificației semnalelor acustice de alarmare a populației;
- Colaborează permanent cu agenții hidrotehnici ai A.N.A.R. în ceea ce privește starea construcțiilor hidrotehnice și a cursurilor de apă de pe raza localităților, precum și efectele inundațiilor;
- Solicită fondurile necesare dotării Serviciului voluntar pentru situații de urgență cu materiale și mijloace specifice intervenției la inundații aaglomerări de ghețuri și accidente la construcții hidrotehnice;
- Îndeplinește și alte atribuții specifice stabilite de către primar prin fișa postului.



**2.TABEL  
CU COMPONENTA  
NOMINALĂ A C.L.S.U.**

**TABEL NOMINAL CU COMPONENTĂ COMITETULUI LOCAL PENTRU SITUAȚII DE URGENȚĂ SUCEAVA**

COMITETUL LOCAL PENTRU SITUAȚII DE URGENȚĂ		COMPONENTĂ NOMINALĂ A COMITETULUI LOCAL				
Nr. crt.	NUMELE ȘI PRENUMELE	FUNȚIA		ADRESA		
		ÎN COMITET	LA LOCUL DE MUNCĂ	DE LA LOCUL DE MUNCĂ: LOCALITATE, STRADĂ, TELEFON	DE LA DOMICILIU : LOCALITATE, STRADĂ, TELEFON	
0	1	2	3	4	5	
1.	LUNGU ION	Președinte	Primarul Municipiului Suceava	B-dul 1 Mai nr. 5 A 590	0230 520	Suceava, Str. S. Isopescu 21 bl. 14 sc. C ap. 15 Tel:0230 523 905 ; 0726 733 533
2.	DOROFTEI OVIDIU	Vicepreședinte	Viceprimar al Municipiului Suceava	B-dul 1 Mai nr. 5 A 678	0230 210	Suceava, Str. Călimani Nr.2, Bloc 26, Sc.E, etj.1, ap.4
3.	CIUTAC IOAN	Membru	Secretarul Municipiului Suceava	B-dul 1 Mai nr. 5 A 876	0230 214	Suceava, Calea Obcinilor nr.2 bis ap.8 Tel:0230 513 576 ; 0721 220 881
4.	POENARI FLORIN CONSTANTIN	Membru	Șeful Poliției municipiului Suceava	Str. Universității nr. 602	0230 203	Suceava, Str. Vasile Lupu nr.3C, Tel:0752 240 035
5.	IACOB IULIAN	Membru	Prim adjunct al Inspectoratului Județean de Jandarmi Suceava	Str.Traian Vuia nr. 998	0230 522	Suceava, Str.Ana Ipătescu, nr.4, bl.F, sc.C, ap.11, Tel: 0749 678 283
6.	MARȚOLEA ROMEO	Membru	Comandant detașament pompieri Inspectoratul Județean pentru Situații de Urgență Suceava	Str. Universității nr. 426	0230 524	Suceava, Str. Păcii nr. 13 bl. 131 sc. C, ap.2 Tel:0230 519 585 ; 0758 232 010
7.	MONACU VASILE	Membru	Inspector general adjunct Inspectoratul Școlar SV	Calea Unirii nr.15 638	0230 520	Suceava, Str. Curtea Domnească nr.1, bl.14, ap.5, Tel: 0728 162 272
8.	DEDIU CORNELIU	Membru	Director Societatea de Cruce Roșie, Filiala Suceava	Str. C. Dobrogeanu Gherea nr.2 0230 212 678		Suceava, Str. M.Viteazu nr. 14 sc.A ap. 13 Tel:0230 520 549 ; 0722 342 867
9.	GANEA DOINA ELENA	Membru	Director adj. Spital Județean „Sf.Ioan” Suceava	B-dul 1 Decembrie 1918 nr. 21 0230 515 554 ; 0230 222 098		Str. Ștefan cel Mare nr.28 Sc.A, ap. 6 Tel:0230 520 412 ; 0722 423 653
10.	BURCIU CONSTANTIN	Membru	Șef Serviciu reglementări Agenția de protecția mediului Suceava	Str. Bistriței nr.1 A 056	0230 514  0230 514	Suceava, Str. Stațiunii nr.2 bl C6 sc. B ap. 13 Tel:0230 512 522
11.	ZORESCU CĂTĂLINA	Membru	Dir.adj. Direcția de Sănătate Publică Suceava	Str. Scurtă nr.1 401 436	0330	Suceava, Str.Alex. cel Bun nr.18, bl.I2, sc.D, ap.20 Tel: 0731 500 357
12.	BOTEZAN DĂNUȚ	Membru	Director executiv Direcția Sanitar Veterinară Suceava	Str. Scurtă nr.2 522 848	0230	Suceava, Str. Teilor nr.1, bl.IRIS sc.C, ap.13, Tel:0330 881 799, 0741 057 832
13.	MARTINIUC DANIEL	Membru	Manager general Serviciul de ambulanță Suceava	Str. Scurtă nr.3 514 602	0230	Suceava, B-dul Gavril Tudoraș nr. 30 bl. E 4, sc.A, ap.11 Tel:0230 510 348 ; 0744 669 961
14.	PĂCURARI VASILE	Membru	Ing. șef.-Sistemul de Gospodărire a Apelor Suceava Suceava	Str. Universității nr.48 136	0230 213	Com. Șcheia, str. Petru I Mușat, nr.52
15.	BĂRBOSU ILIE	Membru	Responsabil HSE(securitate, sănătate și mediu) EON GAZ DISTRIBUȚIE Tg.Mureș- centrul operațional Suceava	Str.Traian Vuia nr.15 B 335	0330 403	Suceava, Str.Măgurei nr.13, Bl.F9, Sc.C, Ap.13 Tel:0230 510 237 ; 0745 260 188

16.	LUPEȘ GHEORGHE	Membru	Adjunct șef centru e-on Moldova distribuție Suceava	Str. Ștefan cel Mare nr.24 702	0230 205	Suceava, Str.Victoriei, nr.26, bl.K3, et.V, ap.20, sc.A Tel:0727 774 863
17.	CRĂCIUNESCU VASILE	Membru	Director Agenția servicii întreținere electrice Moldova Nord (AISE), Sv.	Str.. Parcului nr.1 650	0230 207	Suceava, Str. Victoriei nr.26 bl. K 3, sc.A, ap.5 Tel:0728 116 835
18.	DAVID ELENA	Membru	Inspector PC Direcția de Telecomunicații Suceava	Str. Bistriței f.n. 125	0230 204	Botoșani, Bld.G.Enescu nr.18, sc.A, aop.6 Tel: 0231 581 788 ; 0745 125 411.
19.	BODEA DUMITRU	Membru	Director Stațiunea de Cercetare-Dezvoltare Agricolă Suceava	B-dul 1 Decembrie 1918 846	0230 523	Suceava, Str. Victoriei nr. 27 Tel: 0230 521 630 ; 0723 369 298
20.	ONOFREICIUC MIRCEA	Membru	Director tehnic S.C. ACET SA Suceava	Str. Mihai Eminescu nr.5 313 SECRETARIAT 104	0230 206	Suceava, Str. Cuza Vodă nr. 8 Tel:0230 516 196 ; 0722 318 133
21.	DUMITRESCU OVIDIU CLEMENTE	Membru	Director S.C. TERMICA SA Suceava	Str. Energeticianului 997	0230 251	Suceava, Bld.G.Enescu nr.1, bl.8, sc.A, ap.16 Tel : 0744 533 967
22.	SOCOLIUC AUREL	Membru	Șef serviciu securitate Ambro SA Suceava	Calea Unirii nr.15 000	0230 205	Suceava, Bd. G. Enescu nr. 31 bl. T49 sc.C ap.25 Tel:0230 412 264 ; 0744 569 918
23.	CUSIAC GHEORGHE	Membru	Șef Serviciu protecție civilă, situații de urgență, Mun.Sv	B-dul 1 Mai nr. 5 A 984	0230 523	Suceava, Alexandru Ienceanu nr.6 , bl.6, sc.B, ap.6 Tel:0730 166 767 ; 0744 229 780
24.	STRĂPUC CONSTANTIN	Membru	Director adjunct Poliția locală Suceava	Str.Petru Rareș nr.9 192	0230 212	Suceava, Str.Cuza Vodă nr.12 bl.69, sc.B, ap.8 Tel: 0728 131 911
25.	CERLINCĂ FLORIN	Consultant	Director general Direcția generală tehnică și de investiții, Mun.Suceava	B-dul 1 Mai nr. 5 A 696	0230 212	Suceava, Str. Cărămidarilor nr. 15 Tel:0230 219 950 ; 0722 684 373
26.	JITARIUC MIHAIL	Consultant	Director executiv Direcția patrimoniu, Municipiul Suceava	B-dul 1 Mai nr. 5 A 696	0230 212	Suceava, Bd. I. Antonescu nr.3 bl. 3 bis, sc.A Tel:0330 513 307 ; 0723 308 826
27.	VĂIDEANU ELISABETA	Consultant	Director executiv al Direcției de buget, contabilitate și fiscalitate, Mun.Suceava	B-dul 1 Ma i nr. 5 A 696	0230 212	Suceava, Str. Stațiunii nr. 11 bl.E 9 sc. A ap. 3 Tel:0230 510 791; 0724 025 330
28.	ANDRONACHE MARIAN	Consultant	Director general Direcția generală a domeniului public, Municipiul Suceava	Str. Universității 218	0230 530	Suceava, Str. Măgurei nr.16 bl. I 8 sc. A ap. 4 Tel:0722 684 373
29.	GRECEANU GELU	Consultant	Director Direcția administrației piețelor, Municipiul Suceava	Str. Petru Rareș 217 136	0230	Com. Ipotești Tel: 0744 690 300
30.	HOSTIUC MIHAI	Consultant	Director Direcția ecologizare, Municipiul Suceava	B-dul 1 Mai nr. 5 A 696	0230 212	Suceava, str. Mitropoliei nr.28 bl h4 ap.28 Tel:0230 526 124 ; 0745 164 928
31.	CHIȚESCU VASILE	Consultant	Șef serviciu investiții, Mun.Suceava	B-dul 1 Mai nr. 5 A 696	0230 212	Suceava, Str.Ilie Ilașcu nr.6, sc .A, et.II, ap.7 Tel:0740 964 096
32.	TEODORESCU DORINA	Consultant	Șef birou disciplina în construcții, afișaj stradal, Municipiul Suceava	B-dul 1 Mai nr. 5 A 696	0230 212	Suceava, Calea Obcinilor nr.1 bl.2 bis sc.A ap 18 Tel: 0230 513 838 ; 0723 821 155
33.	PRELIPCEANU CERASELA MANUELA	Consultant	Director executiv, Direcția urbanism, amenajarea teritoriului și cadastru, Municipiul Suceava	B-dul 1 Mai nr. 5 A 696	0230 212	Suceava, Str. Victoriei nr.25 bl E 19 sc.A ap.5 510 159 ; 0723 369 304

## CENTRUL OPERATIV CU ACTIVITATE TEMPORARĂ

<b>1.</b>	VÎRVARA GAVRIL	Şef centru	Viceprimar al Municipiului Suceava	B-dul 1 Mai nr. 5 A 0230 214 876	Suceava, Bld. Gavril Tudoraş nr.24, Bl.C5, sc.A, ap.19 Tel:0230 510 879; 0744 507 455
<b>2.</b>	IFTIME VASILE	Locţiitor	Inspector de protecţie civilă, Municipiul Suceava	B-dul 1 Mai nr. 5 A 0230 523 984	Suceava, B-dul G.Enescu nr.15, Bl.T33, Sc.B, ap.25 Tel:0730 638 357
<b>3.</b>	TĂRNĂUCEANU TONI	Membru	Inspector de protecţie civilă, Municipiul Suceava	B-dul 1 Mai nr. 5 A 0230 523 984	Suceava, Str. Samoil Isopescu nr. 21 Tel:0730 730 507
<b>4.</b>	PAICU VIOREL	Membru	Inspector de protecţie civilă, Municipiul Suceava	B-dul 1 Mai nr. 5 A 0230 523 984	Suceava, str.Rulmentului, nr.7A, bl.51, ap.11 Tel:0330 103 719, 0744 450 080; 0722 684 366
<b>5.</b>	MANOLACHE EDMON	Membru	Consilier Prelucrare automată date, Municipiul Suceava	B-dul 1 Mai nr. 5 A 0230 212 696	Suceava, B-dul 1 Mai nr.14 bl.T3 sc.A ap.12 Tel:0722 193 328
<b>6.</b>	LAZĂR VIRGINIA	Membru	Director general adjunct, Direcţia generală a domeniului public, Municipiul Suceava	Str. Universităţii FN 0230 530 217	Suceava, Str. M. Viteazu nr.56 bl. L sc.A ap.7 Tel:0230 522 711 ; 0742 475 124
<b>7.</b>	VASINCU ŞTEFAN	Membru	Şef Serviciu administrare străzi şi sistemizare rutieră, Mun.Suceava	B-dul 1 Mai nr. 5 A 0230 212 696	Sv, B-dul 1 Decembrie 1918 nr.4 bl.10 sc.A ap.8 Tel:0230 423 698 ; 0724 042 052;
<b>8.</b>	VĂTUI TEODOR	Membru	Consillier Sistemizare rutieră şi administrare parcuri, Mun.Suceava	B-dul 1 Mai nr. 5 A 0230 212 696	Suceava, str.Cuza Vodă nr.20 bl.70 ap.10 Tel: 0230 516 899 ; 0727 833 891 ;0743 450 141
<b>9.</b>	AMARIEI ILEANA	Membru	Şef Serviciu autorizare activităţi comerciale şi organizare activităţi culturale, Municipiul Suceava	B-dul 1 Mai nr. 5 A 0230 212 696	Suceava, str. Ana Ipătescu, nr.4 bl.T4 ap.4 sc.A Tel:0230 524 994; 0723 369 083
<b>10.</b>	HANCERIUC MIHAI	Membru	Şef Serviciu asociaţii de proprietari, Municipiul Suceava	B-dul 1 Mai nr. 5 A 0230 212 696	Suceava, str.I Creangă nr.28 A Tel:0726 311 117; 0740 145 162

<b>11.</b>	FLORIȘTEANU ION	Membru	Șef Serviciu cadastru, fond funciar și registru agricol, Municipiul Suceava	B-dul 1 Mai nr. 5 A 0230 422 838	Suceava, str. Măgurei nr.19 bl.F10 sc.A, ap.3 Tel: 0723 427 280
<b>12.</b>	TEODOROVICI REMUS	Membru	Șef sector spații verzi, Direcția generală a domeniului public, Mun.Sv	Str. Universității FN 0230 530 217	Suceava, Str.Amurgului nr.1, bl.31, sc.A, ap.13 Tel:0730 012 616
<b>13.</b>	PAMPARĂU AUREL	Membru	Conducător autospecială/mecanic motopompă, Mun.Suceava	B-dul 1 Mai nr. 5 A 0230 523 984	Suceava, str. Spicului nr.8 Tel:0740 345 302
<b>14.</b>	ROMAȘ RODICA	Membru	Secretar dactilograf, Mun.Suceava	B-dul 1 Mai nr. 5 A 0230 212 696	Com.Moara, Suceava Tel:0749 233 316

**PREȘEDINTE CLSU MUNICIPIUL SUCEAVA,**

**P R I M A R**

**ION LUNGU**

**3.TABEL  
CU NUMERELE DE  
TELEFON UNDE SE POT  
TRANSMITE AVERTIZĂRI**

**3. NUMERELE DE TELEFON ALE PERMANENȚEI ÎN CAZUL PRODUCERII  
UNEI SITUAȚII DE URGENȚĂ PE RAZA MUNICIPIULUI SUCEAVA**

<b>INSTITUȚIA</b>	<b>TELEFON</b>	<b>FAX</b>	<b>E-MAIL</b>
PRIMARIA	0230 531 015 0230 214 035	0230 520 593	primsv@primariasv.ro
POLIȚIA	0230 212 192	0230 212 192	politialocalasv@gmail.com
SUBUNITATE I.S.U.	0230 524 426	0230 524 432	stp@pompierisv.ro
CENTRU S.V.S.U.	0230 523 984	0230 523 984	svsu@primariasv.ro

**PRIMAR,  
ION LUNGU**



# **4.SCHEMA FLUXULUI INFORMAȚIONAL**



<b>COMITETUL LOCAL PENTRU SITUAȚII DE URGENȚĂ AL MUNICIPIULUI SUCEAVA</b>	<b>SCHEMA FLUXULUI INFORMAȚIONAL A COMITETULUI LOCAL PENTRU SITUAȚII DE URGENȚĂ</b>	<b>PERIOADA DE PLAN 2014 - 2017</b>
---------------------------------------------------------------------------	-------------------------------------------------------------------------------------	-----------------------------------------

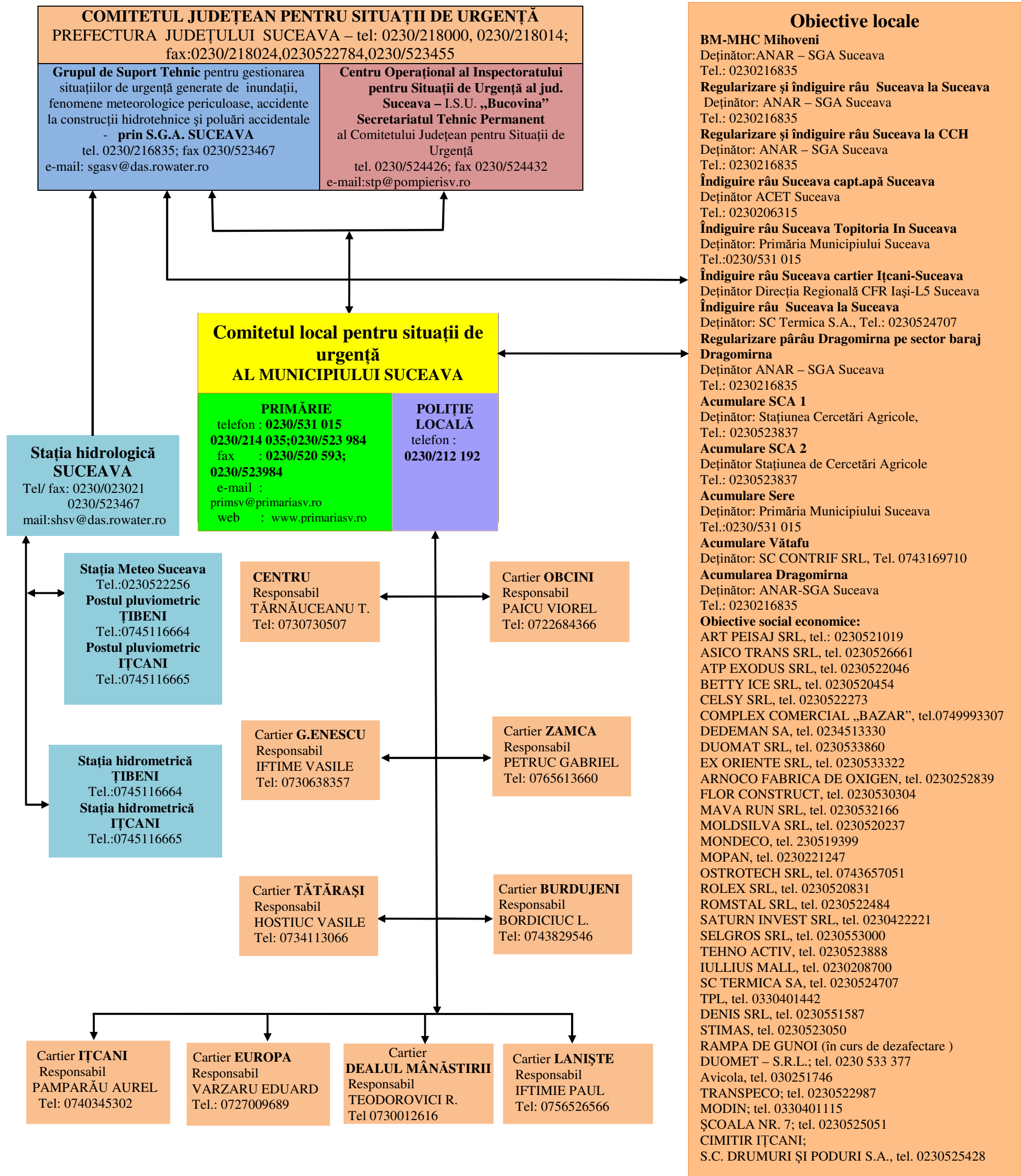

<b>VERIFICAT</b> PREȘEDINTELE COMITETULUI LOCAL PRIMAR Ion LUNGU	<b>ÎNTOCMIT</b> ȘEF SERVICIU VOLUNTAR S.U. CUSIAC Gheorghe
---------------------------------------------------------------------------	------------------------------------------------------------------

**5.TABEL**  
**CUPRINZÂND DATE**  
**CARACTERISTICE DE**  
**APĂRARE A OBIECTIVELOR**  
**INUNDABILE**

COMITETUL LOCAL PENTRU SITUAȚII DE URGENȚĂ PENTRU SITUAȚII DE URGENȚĂ AL MUNICIPIULUI SUCEAVA																	
DATE CARACTERISTICE PENTRU ACȚIUNI OPERATIVE ALE COMITETELOR LOCALE PENTRU SITUAȚII DE URGENȚĂ																	
Nr. crt.	COD SIRUTA	COMITETUL LOCAL	CURS DE APĂ/toate cursurile de apă de pe raza localității (permanente sau nepermanente), formațiuni torențiale	SURSE DE RISC la inundații: revărsări cursuri de apă, activare formăiuni torențiale, avarii și accidente la construcții hidrotehnice (diguri, baraje), ape interne	NUMĂR TELEFON și FAX, e-mail la primărie, post de poliție, școală, etc	AMPLASAMENT STAȚIE HIDROMETRICĂ LOCALA	MARIMI LOCALE DE APĂRARE			AMPLASAMENT STAȚIE HIDROMETRICĂ AVERTIZOARE / POST PLUVIOMETRIC AVERTIZOR	MĂRIMI DE APĂRARE AVERTIZOARE ZONALE			TIMPUL DE PROPAGARE A VIITURILOR SAU DE CONCENTRARE A PRECIPITAȚIILOR PERICULOASE DE LA POSTUL PLUVIO-METRIC LA OBIECTIV	OBIECTIVE AFLATE ÎN ZONE DE RISC LA INUNDAȚII ȘI ACCIDENTE LA CONSTRUCȚII HIDROTEHNICE	LUCRĂRI HIDROTEHNICE DE APĂRARE EXISTENTE - caracteristici tehnice/cursul de apă pe care sunt amplasate. DEȚINĂTOR	ASIGURĂRILE DE CALCUL REALE ALE CONSTRUCȚIILOR HIDROTEHNICE EXISTENTE, CU DEBITELE AFERENTE
							CA F1	CI F2	CP F3		CA F1	CI F2	CP F3				
0	1	2	3	4	5	6	7	8	9	10	11	12	13	14	15	16	17
BAZINUL HIDROGRAFIC SIRET																	
1.	146272	<b>MUNICIPIUL SUCEAVA</b>															
			<b>Râul Suceava</b>	-Creare remu confluență râu Suceava cu pârâu Șcheia - avarie dig râu Suceava	<b>Primărie:</b> Tel: 0230 520590, 0230 523984 <b>Poliția mun. Suceava:</b> Tel/fax: 0230203008, 0230 203000, 0230 203012.	SH IȚCANI	600	700	750	SH ȚIBENI Post Pluvio Țibeni	250	300	350	7 ore	38 Gospodării 27 Obiective social economice : -ART PEISAJ SRL -ASICO TRANS SRL -ATP EXODUS SRL -BETTY ICE SRL -CELSY SRL -COMPLEX COMERCIAL BAZAR -DEDEMAN SA -DUOMAT SRL -EX ORIENTE SRL -ARNOCO SA FABRICA DE OXIGEN -FLOR CONSTRUCT -MAVA RUN SRL -MOLDSILVA SRL -MONDECO -MOPAN -OSTROTECH SRL -ROLEX SRL -ROMSTAL SRL -SATURN INVEST SRL -SELGROS SRL -TEHNO ACTIV -IULLIUS MALL -SC TERMICA SRL -TPL -DENIS SRL -STIMAS -RAMPA DE GUNOI (în curs de dezafectare )	<b>BM-MHC Mihoveni</b> Deținător:ANAR – SGA Suceava An PIF:1989 <b>Regularizare și îndiguire râu Suceava la Suceava</b> L=7,565 km An PIF 1977 -1978 Deținător: ANAR – SGA Suceava <b>Regularizare și îndiguire râu Suceava la CCH-mărire captare priză</b> L=1,6 km An PIF 1983 Deținător: ANAR – SGA Suceava <b>Îndiguire râu Suceava capt.apă Suceava</b> L=1,2 km An PIF 1975 Deținător ACET Suceava <b>Îndiguire râu Suceava Topitoria în Suceava</b> L=1,0 km An PIF 1976 Deținător Primăria Municipiului Suceava <b>Îndiguire râu Suceava cartier Ițcani-Suceava</b> L=0,7 km An PIF 1953 Deținător Direcția Regională CFR Iași-L5 Suceava	

COMITETUL LOCAL PENTRU SITUAȚII DE URGENȚĂ PENTRU SITUAȚII DE URGENȚĂ AL MUNICIPIULUI SUCEAVA																		
DATE CARACTERISTICE PENTRU ACȚIUNI OPERATIVE ALE COMITETELOR LOCALE PENTRU SITUAȚII DE URGENȚĂ																		
Nr. crt.	COD SIRUTA	COMITETUL LOCAL	CURS DE APĂ/toate cursurile de apă de pe raza localității (permanente sau nepermanente), formațiuni torențiale	SURSE DE RISC la inundații: revărsări cursuri de apă, activare formăiuni torențiale, avarii și accidente la construcții hidrotehnice (diguri, baraje), ape interne	NUMĂR TELEFON și FAX, e-mail la primărie, post de poliție, școală, etc	AMPLASAMENT STAȚIE HIDROMETRICĂ LOCALA	MARIMI LOCALE DE APĂRARE			AMPLASAMENT STAȚIE HIDROMETRICĂ AVERTIZOARE / POST PLUVIOMETRIC AVERTIZOR	MĂRIMI DE APĂRARE AVERTIZOARE ZONALE			TIMPUL DE PROPAGARE A VIITURILOR SAU DE CONCENTRARE A PRECIPITAȚIILOR PERICULOASE DE LA POSTUL PLUVIO-METRIC LA OBIECTIV	OBIECTIVE AFLATE ÎN ZONE DE RISC LA INUNDAȚII ȘI ACCIDENTE LA CONSTRUCȚII HIDROTEHNICE	LUCRĂRI HIDROTEHNICE DE APĂRARE EXISTENTE - caracteristici tehnice/cursul de apă pe care sunt amplasate. DEȚINĂTOR	ASIGURĂRILE DE CALCUL REALE ALE CONSTRUCȚIILOR HIDROTEHNICE EXISTENTE, CU DEBITELE AFERENTE	
							CA	CI	CP		CA	CI	CP					
0	1	2	3	4	5	6	7	8	9	10	11	12	13	14	15	16	17	
			<b>Pârâul Șcheia</b>	-Creare remu confluență pârâu Șcheia cu râu Suceava		SH ȘCHEIA	150	200	250	Stația Meteo Suceava					6 obiective social-economice: -DEDEMAN -BETTY -ATP EXODUS -TEHNOACTIV -DUOMAT – S.R.L. -DUOMET – S.R.L. 25 ha teren agricol			
															Analizând datele primite de la agenții economici cu utilități în zonă la inundațiile din ultima decadă au fost afectate: -ROMGAZ –avariată conducta de gaz metan în aval la Termica care traversează râul Suceava pe o distanță de aproximativ 50 – 100 ml; -ACET - avariata numai conducta suspendată care traversează râul Suceava în aval de podul peste râu; -E-ON-CDEE - avariate un număr de 20 posturi de transformare și 10 km linii electrice; -ROMTELECOM- avariate 2,8 km fibră optică și 1,2 km cablu aerian și canalizare. 2 km drumuri județene 2 poduri 80 ha teren agricol	<b>Îndiguire râu Suceava la Suceava</b> L = 2,600 km An PIF 1986 Deținător: SC Termica S.A. <b>Regularizare pârâu Dragomirna pe sector baraj Dragomirna</b> L=3,800 km An PIF 1989 Deținător ANAR – SGA Suceava		

COMITETUL LOCAL PENTRU SITUAȚII DE URGENȚĂ PENTRU SITUAȚII DE URGENȚĂ AL MUNICIPIULUI SUCEAVA

DATE CARACTERISTICE PENTRU ACȚIUNI OPERATIVE ALE COMITETELOR LOCALE PENTRU SITUAȚII DE URGENȚĂ

Nr. crt.	COD SIRUTA	COMITETUL LOCAL	CURS DE APĂ/toate cursurile de apă de pe raza localității (permanente sau nepermanente), formațiuni torențiale	SURSE DE RISC la inundații: revărsări cursuri de apă, activare formăiuni torențiale, avarii și accidente la construcții hidrotehnice (diguri, baraje), ape interne	NUMĂR TELEFON și FAX, e-mail la primărie, post de poliție, școală, etc	AMPLASAMENT STAȚIE HIDROMETRICĂ LOCALĂ	MARIMI LOCALE DE APĂRARE			AMPLASAMENT STAȚIE HIDROMETRICĂ AVERTIZOARE / POST PLUVIOMETRIC AVERTIZOR	MĂRIMI DE APĂRARE AVERTIZOARE ZONALE			TIMPUL DE PROPAGARE A VIITURILOR SAU DE CONCENTRARE A PRECIPITAȚILOR PERICULOASE DE LA POSTUL PLUVIO-METRIC LA OBIECTIV	OBIECTIVE AFLATE ÎN ZONE DE RISC LA INUNDAȚII ȘI ACCIDENTE LA CONSTRUCȚII HIDROTEHNICE	LUCRĂRI HIDROTEHNICE DE APĂRARE EXISTENTE - caracteristici tehnice/cursul de apă pe care sunt amplasate. DEȚINĂTOR	ASIGURĂRILE DE CALCUL REALE ALE CONSTRUCȚIILOR HIDROTEHNICE EXISTENTE, CU DEBITELE AFERENTE
							CA F1	CI F2	CP F3		CA F1	CI F2	CP F3				
0	1	2	3	4	5	6	7	8	9	10	11	12	13	14	15	16	17
			Pârâul Cetății	-Revărsarea și creșterea debitului			COD GALBEN	COD PORTOCALIU	COD ROȘU						3 gospodării afectate 1 obiectiv social-economic -SC Carpatis-abator privat 4,5 ha teren agricol	<b>Acumulare SCA 1</b> baraj de greutate din pământ H = 2,5 m; L = 120 m; b = 2 m; VNNR : 0,015 mmc Deținător: Stațiunea Cercetări Agricole An PIF 1958 <b>Acumulare SCA 2</b> baraj de greutate din pământ H = 8 m; L = 156 m; b = 2,5 m; VNNR : 0,08 mmc Deținător Stațiunea de Cercetări Agricole An PIF 1958 <b>Acumulare Sere</b> baraj de greutate din pământ H = 4 m; L = 45 m; b = 3 m; VNNR : 0,04 mmc Deținător: Primăria Municipiului Suceava An PIF 1970	
			Pârâul Vătafului (Velnița)	-Revărsarea și creșterea debitului											2 obiective social-economice: -Avicola -fostul CONLEMN 4 ha teren agricol	<b>Acumulare Vătafu</b> baraj de greutate din pământ H = 6 m; L = 56 m; b = 5 m; Volumul acumulării : - la NNR : 0,044 mmc Deținător: SC CONTRIF SRL An PIF 1986	
			Pârâul Iacob	-Revărsarea și creșterea debitului											2 gospodării 1 obiectiv social-economic: -S.C. TRANSPECO 22 ha teren agricol		

COMITETUL LOCAL PENTRU SITUAȚII DE URGENȚĂ PENTRU SITUAȚII DE URGENȚĂ AL MUNICIPIULUI SUCEAVA																	
DATE CARACTERISTICE PENTRU ACȚIUNI OPERATIVE ALE COMITETELOR LOCALE PENTRU SITUAȚII DE URGENȚĂ																	
Nr. crt.	COD SIRUTA	COMITETUL LOCAL	CURS DE APĂ/toate cursurile de apă de pe raza localității (permanente sau nepermanente), formațiuni torențiale	SURSE DE RISC la inundații: revărsări cursuri de apă, activare formățiuni torențiale, avarii și accidente la construcții hidrotehnice (diguri, baraje), ape interne	NUMĂR TELEFON și FAX, e-mail la primărie, post de poliție, școală, etc	AMPLASAMENT STAȚIE HIDROMETRICĂ LOCALĂ	MARIMI LOCALE DE APĂRARE			AMPLASAMENT STAȚIE HIDROMETRICĂ AVERTIZOARE / POST PLUVIOMETRIC AVERTIZOR	MĂRIMI DE APĂRARE AVERTIZOARE ZONALE			TIMPUL DE PROPAGARE A VIITURILOR SAU DE CONCENTRARE A PRECIPITAȚILOR PERICULOASE DE LA POSTUL PLUVIO-METRIC LA OBIECTIV	OBIECTIVE AFLATE ÎN ZONE DE RISC LA INUNDAȚII ȘI ACCIDENTE LA CONSTRUCȚII HIDROTEHNICE	LUCRĂRI HIDROTEHNICE DE APĂRARE EXISTENTE - caracteristici tehnice/cursul de apă pe care sunt amplasate. DEȚINĂTOR	ASIGURĂRILE DE CALCUL REALE ALE CONSTRUCȚIILOR HIDROTEHNICE EXISTENTE, CU DEBITELE AFERENTE
							CA	CI	CP		CA	CI	CP				
0	1	2	3	4	5	6	7	8	9	10	11	12	13	14	15	16	17
			Pârâul Morii	-Revărsarea și creșterea debitului											4 obiective social-economice -S.C. MODIN -Școala nr. 7 -Cimitir -S.C. Drumuri și Poduri S.A. 12 ha teren agricol		
			Pârâul Mitocaș	-Revărsarea și creșterea debitului											2 gospodării 24 ha teren agricol		
			Surgeri versanti (Dealul Mănăstirii)	-Activare formațiuni torențiale											1 gospodărie		
			<b>Dragomirna</b>	- accident baraj Ac. Dragomirna											Conform extras din Planul de acțiune în caz de accident la barajul acumulării Dragomirna	<b>Acumularea Dragomirna</b> baraj omogen L=920 m, h=21,5 m cotă NNR =315,00 mdM, volum NNR =10,28 mmc, PIF: 1988 Deținător: ANAR-SGA Suceava	
<b>NOTĂ</b>		CA - cod galben; CI - cod portocaliu; CP - cod roșu; sau F I, FII, FIII la diguri si gheturi															
		<b>PRAGURI CRITICE LA PRECIPITATII</b>				<b>COD GALBEN - 25 l/mp/1 oră sau 45 l/mp/3 ore</b> <b>COD PORTOCALIU - 35 l/mp/1 oră sau 60 l/mp/3 ore</b> <b>COD ROȘU - 50 l/mp/1 oră sau 80 l/mp/3 ore</b>											

VERIFICAT,  
PREȘEDINTELE COMITETULUI LOCAL  
PRIMAR  
ION LUNGU

ÎNTOCMIT,  
ȘEF SERVICIU VOLUNTAR S.U.  
CUSIAC GHEORGHE

**6.MĂSURI  
PREVENTIVE ȘI OPERATIVE  
CE SE ÎNTRPRIND LA NIVEL  
LOCAL**

## MĂSURI DE APĂRARE ÎMPOTRIVA INUNDAȚIILOR ȘI GHEȚURILOR LUATE LA NIVEL LOCAL

Măsurile pentru avertizarea- alarmarea populației la primirea avertizărilor hidrologice și meteorologice - locul în care este amplasat mijlocul de alarmare; - semnalul folosit pentru alarmarea populației; - responsabilități pentru acționarea mijloacelor de alarmare (nume-prenume) etc.	Măsurile la atingerea :	Măsurile la atingerea :	Măsurile la atingerea :	Măsurile după ieșirea din starea de apărare (după retragerea apelor mari)	Formații de intervenție cu nominalizarea persoanelor apte pentru acțiunile de intervenție operativă ( alcătuite din localnici sau de la sistemele hidrotehnice pentru lucrările proprii)	Responsabili cu acțiunile de apărare: - cu evacuarea și cazarea populației; - asigurarea permanenței la primărie; - cu întocmirea și transmiterea rapoartelor operative
0	1	2	3	4	5	6
<b>Amplasarea mijloacelor de alarmare:</b> 1. Sirenă electrică 5,5 kw -B-dul 1 Mai nr.2 bl.P7, sc.B (Arini) 2. Sirenă electrică 1400 W /116,5 dB, ech.MTL2H 1400 comunicație radio terestră banda VHF 25 W (an fab 2007)- B-dul 1Mai nr.5A 3. Sirenă electrică 5,5 kw- B-dul 1Mai nr.16 bl.T1sc.A (Poliție) 4. Sirenă electrică 5,5 kw-Str. 6 Noiembrie nr.39 bl.T5 sc.A (lângă liceul “ Petru Rareș”) 5. Sirenă electrică 5,5 kw - B-dul 22 Decembrie nr.29-clădire MTT 6. Sirenă electrică 5,5 kw cu echipament acționare MTL2SE (an fabr.ech. 2008)- B-dul 22 Decembrie nr.189-Școala generală nr.6 7. Sirenă electrică 5,5 kw cu echipament acționare MTL2SE (an fabr.ech. 2008)- Str. Ana Ipătescu nr.4, bl T4 (Tipografie) 8. Sirenă electrică 5,5 kw cu echipament acționare MTL2SE (an fabr.ech. 2008)- Str. Ana Ipătescu nr.7 bl.T7 (centru) 9. Sirenă electrică 5,5 kw- Str. Avram Iancu nr.1- Asociația Veteranilor de război (fostul CMJ) 10. Sirenă electrică 5,5 kw- Calea Burdujeni nr.32 bl.148 Sc.A 11. Sirenă electrică 5,5 kw-Str.Celulozei nr.3 bl.16 12. Sirenă electrică 5,5 kw- Str. Celulozei nr.7 bl.14 13. Sirenă electrică 5,5 kw- Str. Cernăuți nr.55-SC Trust Orizont SA 14. Sirenă electrică 5,5 kw- Str. Dimitrie Cantemir nr.5 (Colegiul teh. de ind. alimentară) 15. Sirenă electrică 5,5 kw- Str. Dragoș Vodă nr.13- Palatul Copiilor 16. Sirenă electrică 5,5 kw cu echipament acționare MTL2SE (an fabr.ech. 2008)-B-dul George Enescu nr.19 bl.T38 17. Sirenă electrică 5,5 kw cu echipament acționare MTL2SE (an fabr.ech. 2008)-Str. Grigore Alexandru Ghica nr.18-SC Modin SA 18. Sirenă electrică 5,5 kw-str. Grigore Alexandru Ghica nr.108 -SC Defelcom SRL 19. Sirenă electrică 5,5 kw cu echipament acționare MTL2SE (an fabr.ech. 2008)-Str. Grigore Ureche nr.19 (S.C.Instcomp SA)	<b>II. MĂSURI OPERATIVE</b>  <b>A.La prognozarea fenomenelor hidrometeorologice periculoase – COD GALBEN (CA, faza I de apărare la diguri, faza I de apărare la ghețuri)</b>  1.Convocarea în ședință extraordinară a CLSU (în funcție de situația concretă din teren); 2.Instituirea permanenței la sediul primăriei (în funcție de situația concretă din teren); 3.Avertizarea populației și a altor factori interesați din zone potențial afectabile din revărsări de păraie locale, revărsări de văi nepermanente, scurgeri de pe versanți. 4.Verificarea legăturilor de transmisie cu Secretariatul Tehnic Permanent (Inspectoratul pentru Situații de urgență “Bucovina” al jud. Suceava – 112 tel:0230/524426; fax 0230/524432) și Grupul de Suport Tehnic al Comitetul Județean pentru Situații de Urgență (SGA Suceava – tel. 0230/216835; fax 0230/523467) 5.Verificarea mijloacelor de alarmare și instituirea echipelor de alarmare; 6.Înștiințarea membrilor Comitetului local pentru situații de urgență despre probabilitatea creșterii nivelurilor pe cursurile de apă; 7.Îndepărtarea materialului lemnos și a deșeurilor sau a blocajelor de orice fel din albiile și de pe malurile cursurilor de apă, din secțiunile podurilor și podețelor, de pe formațiunile torențiale, de pe văile nepermanente și asigurarea scurgerii apelor pluviale prin șanțuri și rigole.	<b>II. MĂSURI OPERATIVE</b>  <b>C.La prognozarea fenomenelor hidrometeorologice periculoase – COD PORTOCALIU (CI, faza II de apărare la diguri, faza II de apărare la ghețuri)</b>  1.Convocarea, în ședință extraordinară, a CLSU pentru stabilirea măsurilor ce se impun. 2.Avertizarea populației, cu prioritate a celei aflate în zone de risc la inundații. 3. Asigurarea permanenței la sediul primăriei cu personal instruit precum și a bunei funcționări a mijloacelor de comunicații (activarea C.O.A.T.). 4. Asigurarea funcționării fluxului informațional între CLSU și Centrul Operațional al IJSU și Centrul Operativ al SGA - elaborarea Rapoartelor operative prin agenții de inundații; 5.Pregătirea materialelor și mijloacelor de intervenție operativă și transportul lor în zonele critice.  <b>D. Pe timpul producerii fenomenelor hidrometeorologice - COD PORTOCALIU</b>  1.Informarea periodică a cetățenilor asupra măsurilor întreprinse, precum și a celor necesare a fi luate în continuare. 2.Supravegherea permanentă a cursurilor de apă, digurilor, barajelor, zonelor endemice de producere a blocajelor de ghețuri, secțiunii podurilor și podețelor. 3.Evitarea blocajelor pe cursurilor de apă și formațiunilor torențiale;	<b>II. MĂSURI OPERATIVE</b>  <b>E.La prognozarea fenomenelor hidrometeorologice periculoase – COD ROȘU (CP, faza III de apărare la diguri, faza III de apărare la ghețuri)</b>  1.Convocarea în ședință extraordinară a CLSU ori de câte ori situația o impune 2.Asigurarea permanenței la primărie cu personal instruit. 3.Avertizarea populației din toate localitățile aparținătoare. 4.Asigurarea funcționării fluxului informațional între CLSU și Centrul Operațional al IJSU și Centrul Operativ al SGA - elaborarea Rapoartelor operative prin agenții de inundații; 5.Alarmarea populației în caz de pericol iminent de avariere a unor diguri sau baraje; 6.Asigurarea participării membrilor SVSU și a cetățenilor la acțiunile de intervenție operativă 5.Transportul materialelor, mijloacelor și forțelor de intervenție în zonele critice. 6. Pregătirea motopompelor pentru evacuarea apei acumulate din subsolurile locuințelor. 7. Pregătirea spațiilor și mijloacelor pentru evacuarea populației și animalelor. 8. Ancorarea, de către unitățile de exploatare, a depozitelor de material lemnos aflate în zona formațiunilor torențiale și pe drumurile forestiere. 9. Asigurarea funcționării în condiții de siguranță, a instalațiilor hidromecanice de la barajele mici si supravegherea permanenta a acestora. Efectuarea pregolirilor dacă acestea sunt necesare cu	<b>III. MĂSURI DE REFACERE</b>  1.Evaluarea preliminară a pagubelor produse de inundații și participarea în comisiile numite de prefectul județului pentru validarea evaluării. - conștientizarea comisiei de evaluare a pagubelor produse de inundații (fizic). - sprijinirea activității Comisiei pentru evaluarea pagubelor alcătuită din specialiști, numiți prin ordinul prefectului.  2.Avizarea Proceselor Verbale de calamități întocmite de deținătorii de construcții hidrotehnice cu rol de apărare împotriva inundațiilor.  3.Asigurarea participării cetățenilor la acțiunile de refacere și reconstrucție.  4.Realizarea măsurilor de evacuare a apei acumulate în gospodării și pe terenurilor agricole.  5.Interzicerea efectuării de breșe în diguri pentru evacuarea apei acumulate în incinte fără aprobarea CMSU-MMSC.  6.Curățirea și igienizarea surselor de alimentare cu apă;  7.Evacuarea apelor din inundații și bălțiri;  8.Aplicarea măsurilor sanitar-epidemice necesare;  9.Ridicarea restricțiilor de circulație și refacerea căilor de comunicație;  10.Repunerea în funcțiune a instalațiilor industriale;  11.Refacerea obiectivelor sociale;  12.Sprijinirea populației pentru refacerea locuințelor sau repararea acestora;	Serviciu voluntari SU:  <b>Șef S.V.S.U.:</b> <b>CUSIAC GHEORGHE</b>  <b>Echipa de specialiști pentru prevenire:</b>  <b>CARTIER</b> <b>GEORGE ENESCU</b> <b>IFTIME VASILE</b> <b>CARTIER OBCINI</b> <b>PAICU VIOREL</b> <b>CARTIER ZAMCA</b> <b>PETRUC GABRIEL</b> <b>ZONA CENTRALĂ</b> <b>TĂRNĂUCEANU T.</b> <b>CARTIER BURDUJENI</b> <b>BORDICIUC</b> <b>LĂCRĂMIOARA</b> <b>CARTIER IȚCANI</b> <b>PAMPARĂU AUREL</b> <b>CARTIER TĂTĂRAȘI</b> <b>HOSTIUC VASILE</b> <b>CARTIER EUROPA</b> <b>VARZARU EDUARD</b> <b>CARTIER</b> <b>DEALUL MÂNĂSTIRII</b> <b>TEODOROVICI REMUS</b> <b>CARTIER LANIȘTE</b> <b>IFTIME PAUL</b>  <b>Echipă specializată în domeniul înștiințare – alarmare</b>  <b>BORDICIUC</b> <b>LĂCRĂMIOARA</b> <b>TĂRNĂUCEANU TOI</b> <b>PAMPARĂU AUREL</b> <b>IFTIME VASILE</b> <b>SLEVOACĂ BOGDAN</b> <b>POTOROACĂ PARASCHIVA</b> <b>Echipa specializată în domeniul cercetare – căutare:</b> <b>BODALE IOAN</b> <b>DANCIU IRINEL</b> <b>BORDICIUC LIVIU</b> <b>NASTASIA VASILE</b>  <b>Echipă specializată în domeniul sanitar</b>	<b>Responsabil cu apărarea:</b> <b>LUNGU ION</b>  <b>Înlocuitor:</b> <b>DOROFTEI OVIDIU</b>  <b>Responsabil cu evacuarea și cazarea populației:</b> <b>ION LUNGU</b> <b>DOROFTEI OVIDIU</b> <b>CUSIAC GHEORGHE</b>  <b>Asigurarea permanenței la primărie:</b> <b>COAT + agenți Poliție</b> <b>Locală</b>  <b>Responsabil cu întocmirea și transmiterea rapoartelor operative:</b> <b>DOROFTEI OVIDIU</b> <b>CUSIAC GHEORGHE</b>  <b>Puncte de afișare a instrucțiunilor de evacuare a populației și bunurilor</b>  Primărie Biserici Școli Spații comerciale Mass-media locală  <b>Semnal de alarmare a populației</b>  Sirene Telefonie fixă și mobilă



## MĂSURI DE APĂRARE ÎMPOTRIVA INUNDAȚIILOR ȘI GHEȚURILOR LUATE LA NIVEL LOCAL

Măsuri pentru avertizarea- alarmarea populației la primirea avertizărilor hidrologice și meteorologice - locul în care este amplasat mijlocul de alarmare; - semnalul folosit pentru alarmarea populației; - responsabilități pentru acționarea mijloacelor de alarmare (nume-prenume) etc.	Măsuri la atingerea :	Măsuri la atingerea :	Măsuri la atingerea :	Măsuri după ieșirea din starea de apărare (după retragerea apelor mari)	Formații de intervenție cu nominalizarea persoanelor apte pentru acțiunile de intervenție operativă ( alcătuite din localnici sau de la sistemele hidrotehnice pentru lucrările proprii)	Responsabili cu acțiunile de apărare: - cu evacuarea și cazarea populației; - asigurarea permanenței la primărie; - cu întocmirea și transmiterea rapoartelor operative
0	1	2	3	4	5	6
<p>20. Sirenă electrică 5,5 kw-Str. Energeticianului nr.1-SC Termica SA</p> <p>21. Sirenă electrică 5,5 kw-Str. Ion Neculce nr.4 bl.35</p> <p>22. Sirenă electrică 5,5 kw cu echipament acționare MTL2SE (an fabr.ech. 2008)-Aleea Jupiter nr.10 bl.125 sc.B</p> <p>23. Sirenă electrică 5,5 kw-Aleea Lalelelor nr.3 bl.97 sc.A</p> <p>24. Sirenă electrică 5,5 kw-Str. Luceafărului nr.5 bl.59 scA</p> <p>25. Sirenă electrică 5,5 kw-Str. Măgurei nr.13 bl.F15</p> <p>26. Sirenă electrică 5,5 kw cu echipament acționare MTL2SE (an fabr.ech. 2008)-Str. Mărășești nr.34A bl.T3</p> <p>27. Sirenă electrică 5,5 kw-str. Mihai Viteazul nr.16 bl.14 sc.B</p> <p>28. Sirenă electrică 5,5 kw-Str. Nicolae Bălcescu nr.24-SC Romtelecom SA</p> <p>29. Sirenă electrică 5,5 kw-Str.Nicolae Iorga-CFR Burdujeni</p> <p>30. Sirenă electrică 5,5 kw-Aleea Oituz nr.24 bl.H6 sc.A</p> <p>31. Sirenă electrică 1200 W /115 dB, ech.MTL2SH 1200 comunicație radio terestră banda VHF 25 W (an fab 2007)-Str. Slătioarei nr.2C, Bloc II/5 (Bloc Armată)</p> <p>32. Sirenă electrică 5,5 kw-Str.Stațiunii nr.4 bl.D4 sc.A</p> <p>33. Sirenă electrică 5,5 kw-Str. Ștefan cel Mare nr.43 bl.E3 sc.A (Tribunal)</p> <p>34. Sirenă electrică 5,5 kw cu echipament acționare MTL2SE (an fabr.ech. 2008)-Str. Traian Vuia nr.2- SC Mopan SA</p> <p>35. Sirenă electrică 5,5 kw-Str.Tineretului nr.3 bl.38</p> <p>36. Sirenă electrică 5,5 kw-Calea Unirii nr.24-SC Ambro SA</p> <p>37. Sirenă electrică 5,5 kw cu echipament acționare MTL2SE (an fabr.ech. 2008)-Calea Unirii nr.27-S.C. SHOPPING CITY</p> <p>38. Sirenă electrică 1200 W /115 dB, ech.MTL2H 600 comunicație radio terestră banda VHF 25 W (an fab 2007)- Calea Unirii nr.80 Bloc 59A</p> <p>39. Sirenă electrică 5,5 kw-Calea Unirii - SC SEA SRL (fostul SC MES SA)</p>	<p>8.Îndepărtarea materialului lemnos rezultat din exploatarea perdelelor de protecție), a utilajelor și animalelor din zonele dig – mal și de pe insule.</p> <p>9. Monitorizarea cursurilor de apă și a construcțiilor hidrotehnice de pe raza unităților administrativ-teritoriale.</p> <p><b>B. Pe timpul producerii fenomenelor hidrometeorolo-gice - COD GALBEN</b></p> <p>1.Supravegherea cursurilor de apă, digurilor, barajelor mici.</p> <p>2.Informarea Secretariatului Tehnic Permanent (Inspectoratul pentru Situații de urgență „Bucovina” al jud. Suceava –112, tel:0230/524426; fax 0230/524432) și Grupul de Suport Tehnic al Comitetul Județean pentru Situații de Urgență (SGA Suceava – tel. 0230/216835; fax 0230/523467) asupra măsurilor luate și a evoluției fenomenului. Elaborarea și transmiterea, conform fluxului, a rapoartelor operative privind efectele fenomenelor hidrometeorologice periculoase.</p> <p><b>(Raport operativ)</b></p> <p><b>(Faza I la ghețuri – gheața se desprinde și sloiurile se scurg pe cursul de apă)</b></p>	<p>4. Interzicerea efectuării unor breșe în diguri sau baraje;</p> <p>5.Asigurarea participării cetățenilor la acțiunile de intervenție operativă;</p> <p>6.Executarea lucrărilor de intervenție operativă în zonele critice pe cursurile de apă și participarea alături de deținători de construcții hidrotehnice la lucrările de intervenție operative.</p> <p>- asigurarea scurgerii apelor prin șanțuri și rigole;</p> <p>- îndepărtarea plutitorilor și deblocarea podurilor și podețelor;</p> <p>- trecerea la măsuri de intervenție prin lucrări provizorii de apărare;</p> <p>7.Evacuarea populației și animalelor dacă evoluția fenomenelor periculoase o impune;</p> <p>8.Evacuarea apei acumulate în imobile.</p> <p>9.Dacă este cazul se cere sprijin de la Comitetul Județean pentru Situații de Urgență;</p> <p>10. Informarea Secretariatului Tehnic Permanent (Inspectoratul pentru Situații de urgență „Bucovina” al jud. Suceava –112, tel:0230/524426; fax 0230/524432) și Grupul de Suport Tehnic al Comitetul Județean pentru Situații de Urgență (SGA Suceava – tel. 0230/216835; fax 0230/523467) asupra măsurilor luate și a evoluției fenomenului. Elaborarea și transmiterea, conform fluxului, a rapoartelor operative privind efectele fenomenelor hidrometeorologice periculoase.</p> <p><b>(Raport operativ)</b></p> <p><b>(Faza II la ghețuri – sloiurile de gheață formează îngrămădiri)</b></p>	<p>asistență tehnică a specialiștilor de la SGA Suceava.</p> <p><b>F. Pe timpul producerii fenomenelor hidrometeorolo-gice - COD ROȘU</b></p> <p>1.Efectuarea lucrărilor de supraînălțare și consolidare la diguri și baraje mici, îndepărtarea plutitorilor din secțiunile de scurgere a podurilor și podețelor etc.</p> <p>2.Supravegherea permanentă, a cursurilor de apă, digurilor, barajelor mici, a secțiunilor de scurgere a podurilor și podețelor.</p> <p>3.Evacuarea populației și animalelor din zonele afectate.</p> <p>4.Ancorarea bunurilor ce nu pot fi evacuate;</p> <p>5.Restrictii în folosirea fântânilor;</p> <p>6.Restrictii de circulație pe drumurile afectate;</p> <p>7.Acordarea asistenței medicale;</p> <p>8.Asigurarea cu apă și alimente de strictă necesitate;</p> <p>9.Informarea Secretariatului Tehnic Permanent (Inspectoratul pentru Situații de urgență „Bucovina” al jud. Suceava – 112, tel:0230/524426; fax 0230/524432) și Grupul de Suport Tehnic al Comitetul Județean pentru Situații de Urgență (SGA Suceava – tel. 0230/216835; fax 0230/523467) asupra măsurilor întreprinse și a evoluției fenomenului. Elaborarea și transmiterea, conform fluxului, a rapoartelor operative privind efectele fenomenelor hidrometeorologice periculoase.</p> <p><b>(Raport operativ)</b></p> <p><b>(Faza III la ghețuri – sloiurile se au blocat formând zăpoare)</b> - în caz de nevoie se solicită sprijin la <b>I.S.U. „Bucovina” Suceava</b> pentru deblocarea zăporului cu</p>	<p>13.Primirea, înregistrarea și distribuirea eventualelor ajutoare umanitare;</p> <p>14.Demolarea construcțiilor hidrotehnice provizorii de apărare;</p> <p>15.Continuarea asigurării cazării celor a căror locuințe au fost distruse;</p> <p>16.Marcarea nivelurilor atinse de viituri, după trecerea apelor mari (reconstituirea viiturilor);</p> <p>17.Elaborarea <u>Rapoartelor de Sinteză</u> privind efectele fenomenelor hidrometeorologice periculoase, în maxim 20 de zile de la încetarea fenomenelor și transmiterea acestora conform fluxului informațional, la Grupul de Suport Tehnic al Comitetul Județean pentru Situații de Urgență (SGA Suceava tel. 0230/216835; fax 0230/523467)</p>	<p>VARZARU EDUARD FLORESCU CLAUDIU DANALACHE ANGELA CUZIAN SILVIA IVANCO ȘTEFANIA ELENA</p> <p><b>Echipă specializată în domeniul evacuare:</b> HOSTIUC VASILE CIUTAC IOAN PÎNZARU CRISTIAN RADU BESIABEȚKI MARIUS</p> <p><b>Echipă specializată în domeniul deblocare-salvare:</b> TEODOROVICI REMUS IFTIMIE PAUL VASILE TATARU PETRU BARBA IOAN ȘEPTILICI MARCEL</p> <p><b>Echipă specializată în domeniul protecție C.R.B.N.:</b> DZIUBINSCHI IULIAN CHIRCEA IONEL JITARIU LIVIU PANTEA VALERIU VASINCU VLADIMIR</p> <p><b>Echipă specializată în domeniul transmisiuni:</b> SPRÎNCEANĂ SILVIU MICLEUC VASILE GHEORGHE DAN TRAIAN FROZINSCHI GHEORGHE AIROAIE ION</p> <p><b>Echipă specializată în domeniul suport logistic:</b> MOSCAL VASILE VITOVSCI DANIELA PETRUC GABRIEL VICOVAN CONSTANTIN HANCERIU FLORENTIN</p>	

## MĂSURI DE APĂRARE ÎMPOTRIVA INUNDAȚIILOR ȘI GHEȚURILOR LUATE LA NIVEL LOCAL

<b>Măsuri pentru avertizarea- alarmarea populației la primirea avertizărilor hidrologice și meteorologice</b> - locul în care este amplasat mijlocul de alarmare; - semnalul folosit pentru alarmarea populației; - responsabilități pentru acționarea mijloacelor de alarmare (nume-prenume) etc.	<b>Măsuri la atingerea :</b> - cotei de atenție ( CA ) - fazei I de apărare la diguri - fazei I de apărare la ghețuri - pragurilor de avertizare la precipitații	<b>Măsuri la atingerea :</b> - cotei de inundație ( CI ) - fazei II a de apărare la diguri - fazei II a de apărare la ghețuri - pragurilor de agravare la precipitații	<b>Măsuri la atingerea :</b> - cotei de pericol ( CP ) - fazei a III a la de apărare la diguri - fazei a III a de apărare la ghețuri - "Meteor roșu " pentru precipitații	<b>Măsuri după ieșirea din starea de apărare</b> (după retragerea apelor mari)	<b>Formații de intervenție cu nominalizarea persoanelor apte pentru acțiunile de intervenție operativă</b> ( alcătuite din localnici sau de la sistemele hidrotehnice pentru lucrările proprii)	<b>Responsabili cu acțiunile de apărare:</b> - cu evacuarea și cazarea populației; - asigurarea permanenței la primărie; - cu întocmirea și transmiterea rapoartelor operative
0	1	2	3	4	5	6
<p><b>Responsabil cu acționarea mijloacelor de alarmare:</b> - CUSIAC GHEORGHE</p> <p><b>I. MĂSURI PREVENTIVE</b></p> <p>1. Organizarea fluxului informațional pentru avertizarea-alarmarea populației din zonele de risc la inundații:</p> <p>2. Numirea și instruirea personalului care asigură alarmarea populației din satele aparținătoare; numirea personalului responsabil pentru acționarea echipamentelor de alarmare;</p> <p>3. Stabilirea personalului care execută serviciul de permanență și a locului unde se execută permanența.</p> <p>4. Elaborarea, prin agentul de inundații, a planului local de apărare împotriva inundațiilor, ghețurilor și poluărilor accidentale:</p> <p>5. Identificarea tuturor surselor de risc la inundații aflate pe raza unității administrativ-teritoriale;</p> <p>6. Afișarea în locuri publice a extraselor din Planul local de apărare.</p> <p>7. Întocmirea Planului de evacuare a populației și bunurilor în situații de urgență.</p> <p>8. Afișarea la sediul primăriei a planului de situație al localității cu amplasarea zonelor inundabile, căilor și zonelor de evacuare a populației și animalelor.</p> <p>9. Constituirea și completarea stocurilor de materiale și mijloace de intervenție în caz de inundații:</p> <p>10. Încheierea de convenții cu operatorii economici din zonă pentru acordarea sprijinului în situații de urgență.</p> <p>11. Organizarea periodică, prin agentul de inundații, a adunărilor cetățenești pentru conștientizarea populației asupra măsurilor care trebuie întreprinse de fiecare cetățean pentru apărarea vieții și a bunurilor materiale.</p> <p>12. Pregătirea membrilor serviciului voluntar pentru participare la acțiuni operative de intervenție (supravegherea secțiunii podurilor și podețelor, îndepărtarea plutitorilor, supraînălțarea malurilor,</p>			<p>explozibil, din aval spre amonte, dacă situația permite;</p> <p>- în caz de pericol iminent se introduce semnalul "ALARMĂ LA DEZASTRE"</p>			

## MĂSURI DE APĂRARE ÎMPOTRIVA INUNDAȚIILOR ȘI GHEȚURILOR LUATE LA NIVEL LOCAL

<b>Măsuri pentru avertizarea- alarmarea populației la primirea avertizărilor hidrologice și meteorologice</b> - locul în care este amplasat mijlocul de alarmare; - semnalul folosit pentru alarmarea populației; - responsabilități pentru acționarea mijloacelor de alarmare (nume-prenume) etc.	<b>Măsuri la atingerea :</b> - cotei de atenție ( CA ) - fazei I de apărare la diguri - fazei I de apărare la ghețuri - pragurilor de avertizare la precipitații	<b>Măsuri la atingerea :</b> - cotei de inundație ( CI ) - fazei II a de apărare la diguri - fazei II a de apărare la ghețuri - pragurilor de agravare la precipitații	<b>Măsuri la atingerea :</b> - cotei de pericol ( CP ) - fazei a III a de apărare la diguri - fazei a III a de apărare la ghețuri - “Meteor roșu “ pentru precipitații	<b>Măsuri după ieșirea din starea de apărare</b> (după retragerea apelor mari)	<b>Formații de intervenție cu nominalizarea persoanelor apte pentru acțiunile de intervenție operativă</b> ( alcătuite din localnici sau de la sistemele hidrotehnice pentru lucrările proprii)	<b>Responsabili cu acțiunile de apărare:</b> - cu evacuarea și cazarea populației; - asigurarea permanenței la primărie; - cu întocmirea și transmiterea rapoartelor operative
0	1	2	3	4	5	6
supraînălțarea și consolidarea digurilor). 13. Realizarea și întreținerea șanțurilor și rigolelor de scurgere. 14. Întreținerea corespunzătoare a albiilor cursurilor de apă de pe raza localității (îndepărtarea materialului lemnos și a deșeurilor din albie și din secțiunile podurilor și podețelor). 15. Interzicerea amplasării unor noi locuințe în zonele cu risc la inundații. 16. Organizarea periodică a exercițiilor de simulare a inundațiilor.						
VERIFICAT, PREȘEDINTELE COMITETULUI LOCAL PRIMAR  ION LUNGU	ÎNTOCMIT,  ȘEF SERVICIU VOLUNTAR S.U.  CUSIAC GHEORGHE					

**LISTA PODURILOR ȘI PODEȚELOR LA CARE SE ASIGURĂ  
SUPRAVEGHEREA PERMANENTĂ PE TIMPUL APELOR  
MARI**

Nr.crt.	Denumire	Identificare în teren	Drum	Poziție kilometrică	Material de construcție	Denumire obstacol
1.	Pod Ițcani	Str. Cernăuți	D.N.2 (E85)	439+825	Beton armat	Râul Suceava
2.	Pod Burdujeni	Calea Unirii	D.N.29	1+216	Beton armat	Râul Suceava
3.	Podet	Aleea Cetății	D.C.69	0+010	Tubular	Pluvială
4.	Podet	Aleea Cetății	D.C.69	0+449	Tubular	Pluvială
5.	Podet	Str. Brădetului	D.C.70	1+507	Beton	Pluvială
6.	Podet	Str. Plevnei	D.J.208T	0+995	Beton+zidărie	Pârâul lui Iacob
7.	Podet	Str. Plevnei	D.J.208T	4+063	Beton	Pârâul lui Iacob
8.	Podet	Str. Plevnei	D.J.208T	0+150	Beton	Pârâul lui Iacob

**7.TABEL**  
**CU STOCUL MINIM DE**  
**MIJLOACE ȘI MATERIALE DE**  
**APĂRARE**

## TABEL CU STOCUL MINIM DE MIJLOACE ȘI MATERIALE DE APĂRARE

Nr. crt.	Denumirea materialelor, utilajelor și mijloacelor de transport	U/M	CANTITĂȚI			De unde se acoperă deficitul din col.5 în perioadele de intervenții operative
			Necesare	Existente	De completat	
0	1	2	3	4	5	6
<b>A. MATERIALE DE APĂRARE</b>						
10.	Snopi de fascine 0-30 cm, L=3-4 m	buc	50	0	50	
14.	Pari din lemn rotund c.r. esență tare Ø 8-12 cm; L=1-3 m	buc	50	50	0	
15.	Scânduri de 2,5 cm, L=4 ml	m.c.	0,2	0,2	0	
16.	Dulapi L = 4 m	m.c.	0,5	0,5	0	
17.	Cozi de lemn pentru unelte	buc.	17	17	0	
18.	Cuie cu lungimi diferite (2-20 cm)	kg	1	1	0	
19.	Sârmă neagră Φ 2 - 4 mm	kg	8	8	0	
20.	Plasă sârmă (zincată) Ø 2-3 mm	kg	40	40	0	
21.	Saci pentru pământ din cânepă, iută, polietilenă	buc	300	300	0	
21.	Sfoară pentru legat saci	m.l.	150	150	0	
22.	Funii subțiri pentru asigurarea oamenilor și uneltelor Ø 15-10 mm	kg.	2,1	2,1	0	
23.	Piatră brută (blocuri de 15-30 cm), blocuri beton, piatră 200 – 1000 kg/buc.	mc	6	6	0	
25.	Folii de polietilenă	mp	70	70	0	
<b>B. CARBURANȚI, LUBREFIANȚI</b>						
26.	Motorină, benzină, ulei pentru 48 ore funcționare a utilajelor și mijloacelor de transport	litri	500	500	0	
<b>C. MIJLOACE DE INTERVENȚIE</b>						
27.	Motofierăstraie (drujbe)	Buc	1	3	0	
37.	Butoaie de tablă 100-200 l pentru utilaje de intervenție	buc	2	2	0	
40.	Lanterne tubulare mari, lanterne cu acumulatori reîncarcabili, felinare electrice 12-24V și alte mijloace de iluminat mobile cu accesorii de rezervă (încărcător acumulatori, baterii de rezervă, becuri, felinare electrice)	buc	5	5	0	
41.	Găleți sau canistre de 10-20 l și câni pentru apă	buc	10	10	0	
44.	Cazmale cu cozi	buc	20	20	0	
45.	Lopeți cu cozi	buc	20	20	0	
46.	Târânoape cu cozi	buc	10	10	0	
47.	Sape cu cozi	buc	20	20	0	
48.	Furci de fier cu cozi	buc	10	10	0	
49.	Căngi de fier cu cozi	buc	5	5	0	
50.	Roabe metalice cu roți pe pneuri sau târgi de lemn	buc	10	10	0	
75.	Sirene, difuzoare pentru alarmă, inclusiv materiale necesare montării; portavoce	buc	2	2	0	

<b>D. MIJLOACE FIXE DIVERSE</b>						
83.	Motopompe cu anexe și 150 ml conductă sau furtun	buc	1	3	0	
85.	Utilaje terasiere (buldozer, excavator, screper, draglină cu cupă)	buc	1	0	1	Contract colaborare
	Utilaj multifuncțional	buc	1	0	1	Contract colaborare
86.	Tractor articulată forestier (TAF)	buc	1	0	1	Contract colaborare
87.	Autobasculantă pentru transport materiale de intervenție	buc	1	1	0	
88.	Automacara	buc	1	0	1	Contract colaborare
89.	Autocamion cu remorcă	buc	1	0	1	Contract colaborare
101.	Grupuri electrogene (portabile) cu anexe pentru iluminat	buc	1	3	0	
103.	Agregate pentru sudură electrică sau oxiacetilenică și materiale de sudură, truse aferente	buc	1	1	0	
106.	Cizme de cauciuc scurte și lungi	per	9	9	0	
107.	Mantale de ploaie cu glugă	buc	9	9	0	
110.	Salopete din doc sau impermeabile	buc	9	9	0	
114.	Veste și colaci de salvare	buc	9	9	0	
119.	Trusă medicală de prim ajutor	buc	1	1	0	
<b>E. MATERIALE ȘI MIJLOACE PENTRU INTERVENȚIE LA GHETURI</b>						
126.	Prăjini din lemn de esență tare pentru dirijarea sloiurilor	buc	1	1	0	
128.	Rângi de fier 2-4 m lungime	buc	6	6	0	
129.	Motofierăstraie pentru gheață (drujbe cu lamă de 40-50 cm)	buc	3	3	0	
132.	Scări din lemn 4-6 ml	buc	3	3	0	
133.	Cordițe de salvare și asigurare	buc	2	2	0	
<b>F. MATERIALE ȘI MIJLOACE DE INTERVENȚIE PENTRU COMBATerea EFECTELOR POLUĂRIILOR ACCIDENTALE</b>						
148.	Vidanje	buc	1	1	0	
162.	Căngi PSI	buc	3	3	0	
163.	Măști de gaze	buc	3	3	0	
165.	Baloți paie	buc	1	0	1	De la populație







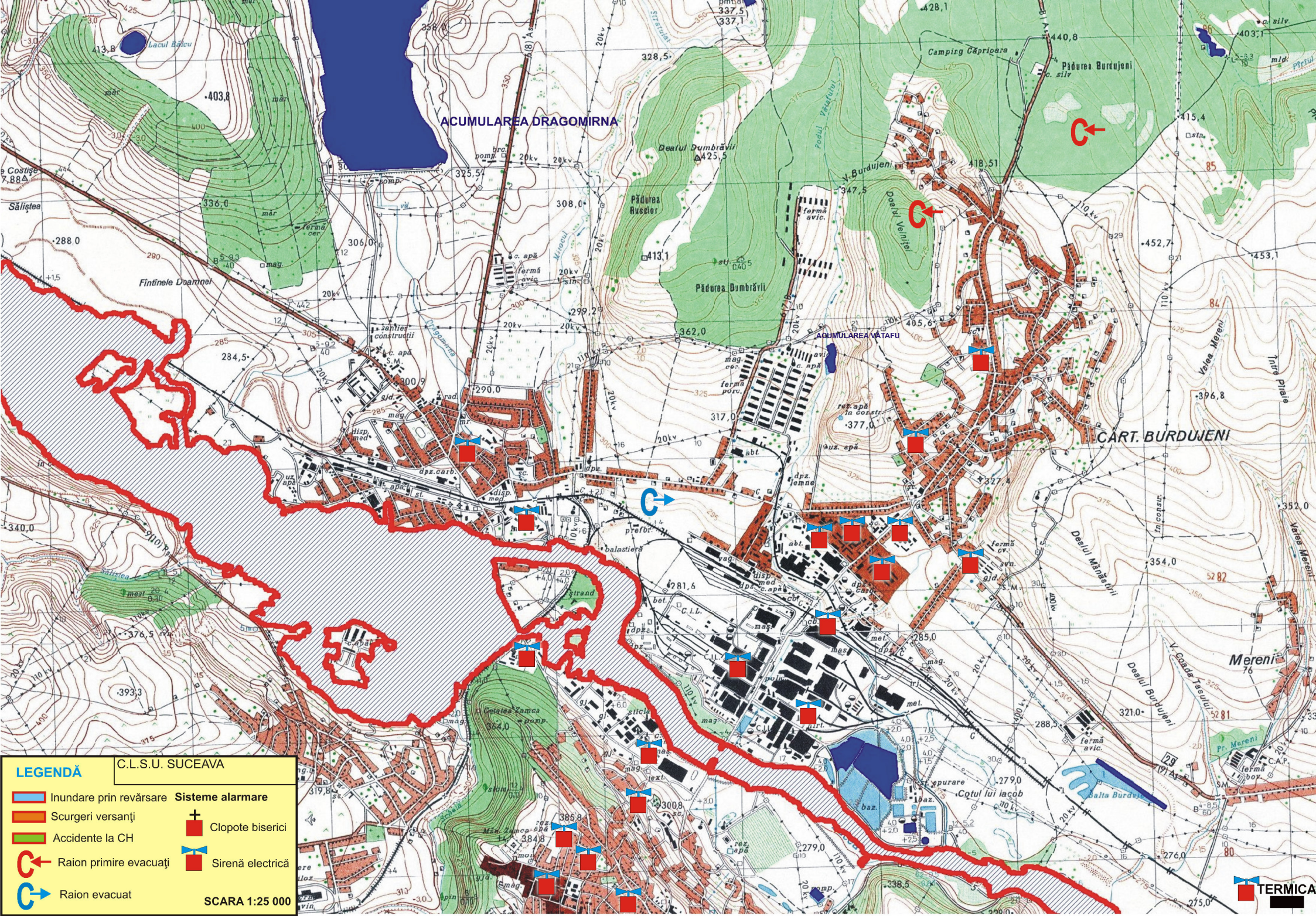

**PREȘEDINTELE COMITETULUI LOCAL PENTRU SITUAȚII DE URGENȚĂ  
PRIMAR,  
ION LUNGU**

# **8.PLANUL DE SITUAȚIE AL LOCALITĂȚII**











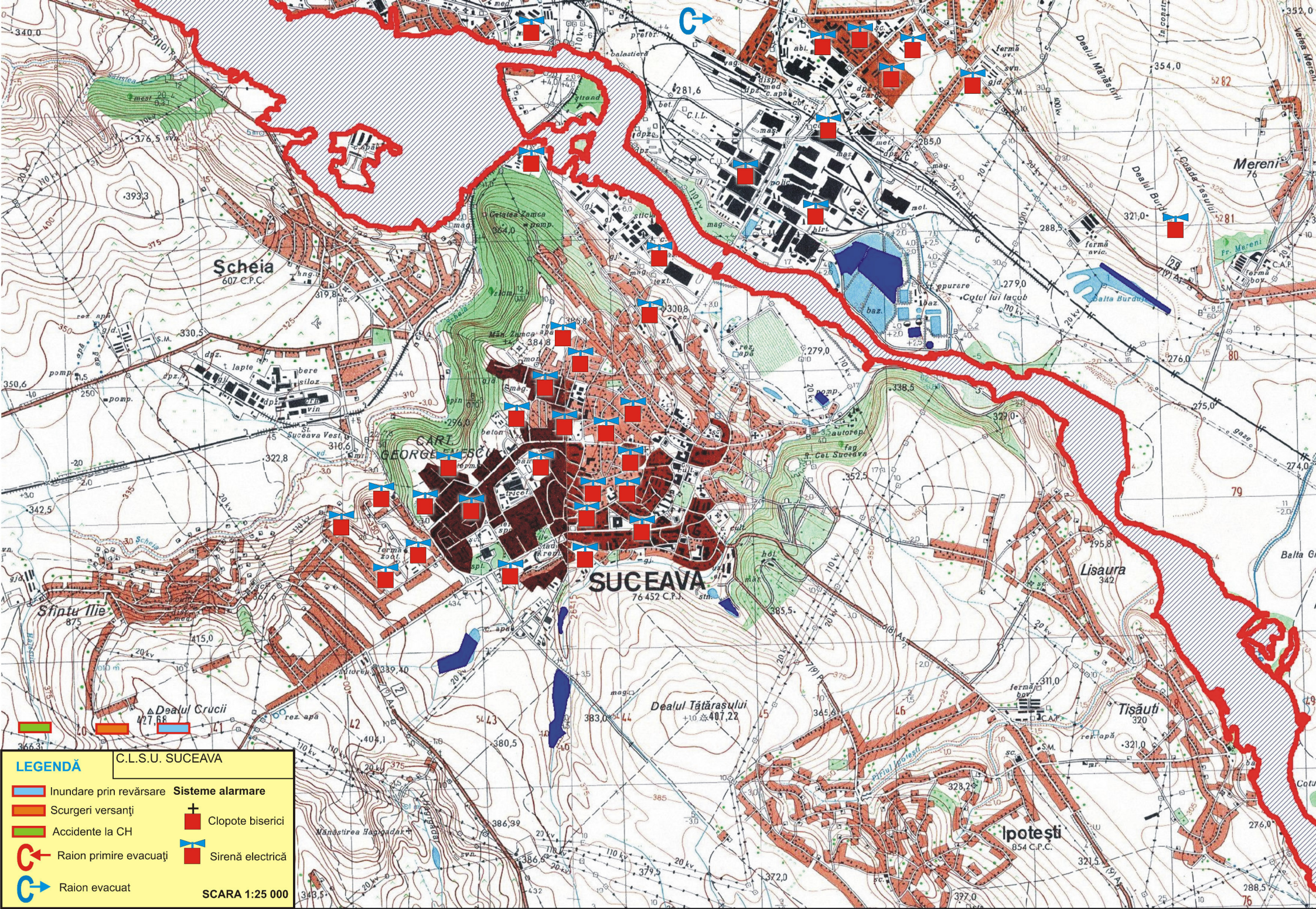



**LEGENDĂ** C.L.S.U. SUCEAVA

	Inundare prin revărsare		Sisteme alarmare
	Scurgeri versanți		Clopoțe biserici
	Accidente la CH		Sirenă electrică
	Raion primire evacuați		
	Raion evacuat		

**SCARA 1:25 000**



**LEGENDĂ** C.L.S.U. SUCEAVA

	Inundare prin revărsare		Sisteme alarmare
	Scurgeri versanți		Clopote biserici
	Accidente la CH		Sirenă electrică
	Raion primire evacuați		
	Raion evacuat		

**SCARA 1:25 000**

**9.PROFIL  
TRANSVERSAL PRIN  
ALBIE ȘI DIG**

## 9.1 MĂRIMI CARACTERISTICE DE APĂRARE

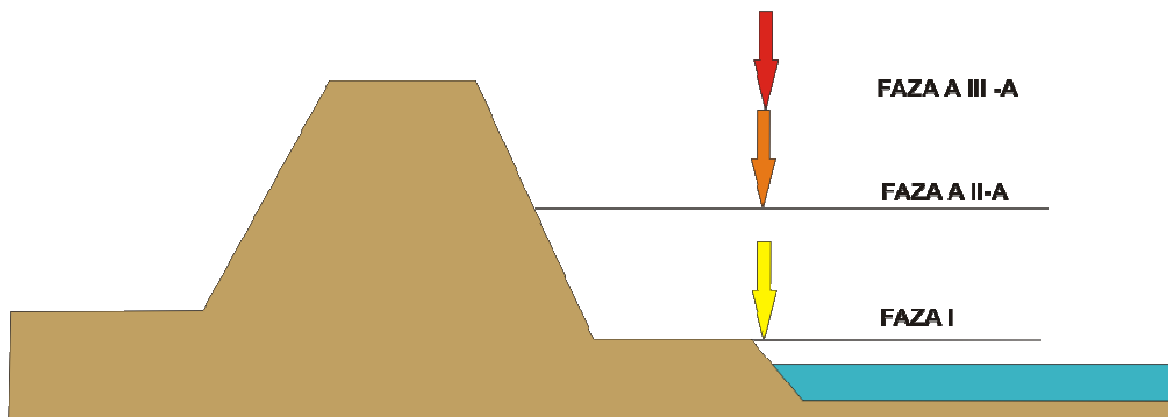

### a. Pentru zonele îndiguite ale cursurilor de apă:

- cota fazei I de apărare (**COD GALBEN**) - atunci când nivelul apei ajunge la piciorul taluzului exterior al digului pe o treime din lungimea acestuia;
- cota fazei a II-a de apărare (**COD PORTOCALIU**) - atunci când nivelul apei ajunge la jumătatea înălțimii dintre cota fazei I și cea a fazei a III-a de apărare;
- cota fazei a III-a de apărare (**COD ROȘU**) - atunci când nivelul apei ajunge la 0,5-1,5 m sub cota nivelurilor apelor maxime cunoscute sau sub cota nivelului maxim pentru care s-a dimensionat digul respectiv sau la depășirea unui punct critic.

### b. Pentru zonele neîndiguite ale cursurilor de apă, în secțiunile stațiilor hidrometrice:

- cota de atenție (**COD GALBEN**) - nivelul la care pericolul de inundare este posibil după un interval de timp relativ scurt, necesitând o vigilență sporită în cazul desfășurării unor activități expuse la inundații;
- cota de inundație (**COD PORTOCALIU**) - nivelul la care se produc revărsări importante care pot conduce la inundarea de gospodărie și obiective social-economice;
- cota de pericol (**COD ROȘU**) - nivelul la care sunt necesare măsuri deosebite de evacuare a oamenilor și bunurilor, restricții la folosirea podurilor și căilor rutiere, precum și luarea unor măsuri deosebite în exploatarea construcțiilor hidrotehnice.

**c. Pentru acumulări fazele I, II și III de apărare** sunt stabilite în funcție de nivelul apei în lac și debit afluent și se calculează de proiectant în ecartul cuprins între Nivelul Normal de Retenție, denumit în continuare NNR și Cota creastă deversor.

- pragul de atenție** - valorile unora dintre parametrii se apropie sau chiar depășesc domeniul considerat normal, fără ca starea generală de stabilitate a construcției să fie modificată;
- pragul de alertă** - modificări periculoase ale parametrilor de comportare cu evoluția spre forme incipiente de cedare;
- pragul de pericol** - barajul suferă modificări ce pot conduce la avariarea gravă sau la ruperea construcției.

**d. În cazul pericolului de inundații prin aglomerarea ghețurilor și revărsarea apelor**, se stabilesc următoarele mărimi caracteristice:

- faza I** - atunci când gheața se desprinde și sloiurile curg pe cursul de apă și apar mici îngrămădiri;
- faza a II-a** - atunci când sloiurile de gheață se aglomerează și cresc nivelurile în amonte;
- faza a III-a** - atunci când sloiurile s-au blocat formând zăpoare ce conduc la producerea de pagube prin revărsare în amonte sau prin deplasarea sloiurilor în aval.

## 9.2 CODURI DE AVERTIZARE

GALBEN



**FENOMENE METEOROLOGICE PROGNOZATE**  
(*averse, descărcări electrice, intensificări de vânt, etc*)  
sunt obișnuite pentru zona respectivă dar temporar pot deveni  
periculoase pentru anumite activități (Ex: canalizări subdimensionate în  
orașe sau scurgeri rapide pe versanți)  
**FURTUNĂ CONVECTIVĂ MODERATĂ**

- cantități de apă:
  - peste 25 l/mp în cel mult 1 oră;
  - sau cel puțin 45 l/mp în 3 ore;
- vânt cu viteze mai mari de 15 m/s.

Risc de creșteri de debite și niveluri

PORTOCALIU



**FENOMENE METEOROLOGICE PROGNOZATE**  
de intensitate mare  
(*vânt, ploii abundente, grindină, descărcări electrice*)  
**FURTUNĂ CONVECTIVĂ PUTERNICĂ**

- cantități de apă:
  - peste 35 l/mp în cel mult 1 oră;
  - sau cel puțin 60 l/mp în 3 ore;
- vânt cu viteze mai mari de 20 m/s în rafale;
- probabilitate ridicată de grindină;
- descărcări electrice frecvente.

Risc de viituri pe râurile mici

ROȘU



**FENOMENE METEOROLOGICE PROGNOZATE  
de intensitate foarte mare (neobișnuite)  
(vânt, ploi abundente, grindină, descărcări electrice)**

**FURTUNĂ CONVECTIVĂ FOARTE PUTERNICĂ**

- cantități de apă:
  - peste 50 l/mp în cel mult 1 oră;
  - sau cel puțin 80 l/mp în 3 ore;
- vânt cu viteze mai mari de 25 m/s în rafale;
- probabilitate ridicată de grindină;
- descărcări electrice foarte frecvente.

**Risc de viituri majore**

# **10.RAPORT ASUPRA STĂRII DIGURILOR**

# **11.PLANUL DE PREVENIRE ȘI COMBATERE A POLUĂRILOR ACCIDENTALE**



# **PLANUL DE PREVENIRE ȘI COMBATERE A POLUĂRILOR ACCIDENTALE**

## **Ce este poluarea accidentală a apei ?**

- Deteriorarea bruscă a calității resurselor naturale de apă;
- Poluarea majoră – un eveniment care poate produce mari daune oamenilor și mediului prin emisii importante de substanțe periculoase.

## **Din ce cauze se produc accidentele de poluare a apelor?**

- Neglijența oamenilor în activitățile pe care le întreprind;
- Lipsa controlului permanent al activităților care pot produce accidente de poluare;
- Tehnologii învechite cuprinzând operații sau echipamente cu potențial ridicat a accidentelor;
- Greșeli de proiectare și/sau execuție;
- Greșeli de alegere a unor măsuri de prevenire a poluărilor accidentale;
- Calamități naturale: inundații, alunecări de teren, cutremure, secetă, eroziunea solurilor;
- Accidente în cursul operațiunilor de transport;
- Acțiuni intenționate.

## **Cum se manifestă o poluarea accidentală?**

- Apariția unor pete vizibile (de ulei sau produse petroliere), la suprafața apei;
- Apariția peștilor morți sau a altor organisme acvatice moarte (raci, scoici, etc.) la suprafața apei;
- Schimbarea vizibilă a caracteristicilor organoleptice ale apei: miros, culoare, gust (testarea prin gust se face numai în cazul apelor potabile, iar în cazul accidentelor de poluare poate avea consecințe fatale).

## **Ce facem în cazul în care observăm semnalmente ale unui accident de poluare?**

- Se anunță prin orice mijloc: Agenția pentru Protecția Mediului Suceava, Garda de Mediu Suceava, Sistemul de Gospodărire a Apelor Suceava, Inspectoratul pentru Situații de Urgență „Bucovina” Suceava;
- Se interzice utilizarea de către populație a apei pentru băut, pregătirea mâncării, spălat, îmbăiat, adăpatul animalelor, udatul grădinilor etc.;
- Se interzice consumul produselor alimentare (pești, scoici, raci, carne, legume) din zonele afectate;
- Se va acorda sprijin în activitatea desfășurată de reprezentanții de gospodărire a apelor și ai Inspectoratului Județean pentru Situații de Urgență.

**PREȘEDINTELE COMITETULUI LOCAL PENTRU SITUAȚII DE URGENȚĂ**

**PRIMAR ,  
ION LUNGU**

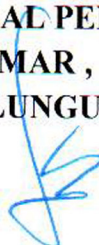

**12.EXTRAS DIN PLANUL DE  
ALARMARE ÎN CAZ DE  
ACCIDENT LA BARAJUL  
DRAGOMIRNA**

Acumularea Dragomirna este situată pe pârâul Dragomirna afluent de stânga al râului Suceava (cod hidrografic : XII.1.017.30.00.00.0.), hm. 130, la 3,3 km amonte de confluenta cu râu Suceava.

### **Caracteristici tehnice și constructive ale acumulării**

- Lungime lac la NNR: 2,8 km
- Lățime medie 700 m
- Suprafață lac 198 ha
- Niveluri caracteristice
  - - Nivel coronament 321.50 mdM
  - - Nivel maxim extraordinar 321.50 mdM
  - - Nivel normal de retenție (conform proiect) 320.00 mdM
  - Nivel normal de retenție (restricționat – derogat) 315,00 mdM

### *Date caracteristice ale barajului*

- înălțime baraj (inclusiv fundația) 23,5 m
- lățime la coronament 20 m
- lungime front barare 920 m
- pante taluz amonte 1 : 6,5
- pante taluz aval 1 : 3,5

### **IPOTEZE DE AVARIE LUATE ÎN CONSIDERATIE ÎN CALCULUL ZONELOR INUNDABILE**

Factorii potențiali care pot determina ruperea barajului acumulării Dragomirna sunt:

- A. – deplasări pe orizontală sau pe verticală a elementelor barajului, (fenomene urmărite la aparatura de măsură și control destinată acestui scop) care depășesc valorile pragurilor de alarmă, cu tendința cedării iminente a construcției hidrotehnice, provocate de: atac aerian, mișcări tectonice deosebite mai mari de 4 gr. Richter, acțiuni de diversiune
- B. – deplasări ale versanților în care este încadrat barajul
- C. – creșterea subpresiunilor în talpa barajului

Pentru calculul zonelor inundabile s-a luat în considerație numai situația de avarie care prevede distrugerea barajului (ruperea) ceea ce duce la apariția unei unde de viitură cu efecte maxime în : B spărtura = 75 m, T rupere = 0,2 ore, P rupere = 50%. Pentru această ipoteză, debitul maxim în secțiunea barajului  $Q_{max} = 19921$  mc/s, iar în timp de o oră (zona de avertizare-alarmare de grad „o”), unda de viitură parcurge distanța de 8,55 km.

Ruptura inițială se consideră la cota corespunzătoare coronamentului și se propagă simultan, atât pe lățime cât și pe înălțime producând o distrugere a barajului în proporție de 50%.

Calculul hidraulic al formării și propagării undei de rupere a constat în integrarea numerică a ecuațiilor mișcării (ecuațiile Saint-Venant), scrise în diferențe finite, rulările de date și programul de calcul fiind afectate pe un calculator PC -AT 486 compatibil IBM.

Datele de bază topografice pentru efectuarea calculelor hidraulice din execuția a 12 profile transversale utilizând planuri de situație la scara 1:25000, pe un tronson de cca. 24 km.

Pentru definirea caracteristicilor hidraulice ale sectorului analizat s-a admis o singură albie (cea majoră) cu rugozitatea  $nM = 0,10$ , panta talvegului variază între 0,5%-3%.

Nivelele maxime calculate în diverse secțiuni la tranzitarea viiturii arată că sunt afectate următoarele localități din aval de acumulare, pentru care se impun măsuri de alarmare și evacuare.

### Cote caracteristice de apărare împotriva inundațiilor la Acumularea Dragomirna

Faza I - CA 315,00 mdMN

Faza II - CI 320,00 mdMN

Faza II - CP 321,30 mdMN

Barajul Dragomirna se caracterizează prin situarea pe un curs de apă cu debite foarte scăzute în raport cu volumul lacului de acumulare, pentru care este prevăzută exploatarea prin pompare. În aceste condiții, principalele elemente de risc sunt reprezentate de echipamentele hidromecanice care controlează evacuarea apei din lac.

Prin autorizația de funcționare în siguranță, s-a stabilit NNR restricționat la cota de 315 mdM. Cota actuală la care se menține lacul = 309,00 mdM, se consideră nivel maxim de exploatare admis, conform Notei Comisiei UCC al ANAR din septembrie 2011, până la soluționarea și remedierea problemelor din versantul drept.

- Nu trebuie depășit NNR restricționat 315,00 mdM și nici debitul evacuat aval de 5mc/s.

#### **Elemente decizionale:**

- ABA Siret – dispeceratul bazinal și conducerea ABA Siret
- SGA Suceava – birou exploatare lucrări și birou dispecerat apărare împotriva inundațiilor
- Acumularea Dragomirna – barajistul de tură și șeful formației în cazul întreruperii legăturii cu dispeceratul SGA Suceava va acționa conform regulamentului de exploatare.

#### **1. Municipiul Suceava**

- procent de afectare : 35%

- nivel maxim de inundare:

amonte - 307,33 mdM

aval - 286,00 mdM

- timpul în care ajunge unda de rupere:

amonte - 0,3 ore

aval - 0,7 ore

**Elemente hidraulice calculate la profilele transversale aval baraj Dragomirna în ipoteza de rupere 50% din secțiune, timp de rupere 0,2 ore și breșă de 75 m lungime**

Nr. crt.	Număr profile		Qmax mc/s apa mdM	Zmax nivel Zm mdM	Cota talveg apa M(m)	Înălțime coloana undeii	Timp prog. (ore)	Lățime medie		Distanța - km -
								B mal stâng	B mal drept	
1	Profil	1	19290,00	314,76	298,00	16,76	0,250			0,00
2	Profil	2	16856,00	307,19	291,00	16,19	0,300	3125	1250	1,00
3	Profil	3	8902,78	293,23	281,00	12,23	0,675	6950	550	3,875
4	Profil	4	7956,09	289,49	278,00	11,49	0,825	1625	425	4,675
5	Profil	5	5669,82	283,96	274,00	9,96	1,200	1050	250	6,375
6	Profil	6	4487,28	279,62	269,00	10,62	1,600	1625	500	8,550
7	Profil	7	3362,96	273,70	265,00	8,70	2,300	2375	250	10,550
8	Profil	8	2832,10	269,25	259,10	10,15	3,075	7725	350	13,800
9	Profil	9	2648,00	263,60	254,50	9,10	3,725	2303	700	17,050
10	Profil	10	2598,00	258,22	250,00	8,22	4,100	625	1875	18,375
11	Profil	11	2270,24	252,83	244,00	8,83	5,075	825	2050	21,875
12	Profil	12	2253,04	248,97	241,00	7,97	5,400	1550	1025	23,875

**Sistemul de avertizare sonoră**

Acumularea Dragomirna este dotată cu o sirenă electrică de 5 KW, amplasată la turnul de priză al acumulării, având drept scop alarmarea populației pentru o zonă de cca. de 800 m în aval. Sirena electrică transformă energia electrică în sunete și are în componență următoarele:

- sirena
- cofretul E-oN
- cofretul principal
- cutia de comandă

➤ coloanele de alimentare cu energie electrică

Acționarea sirenei se realizează de la turnul de priză al acumulării, în situația de alarmă (pericol) semnalul se preia de sistemul de avertizare sonoră din dotarea „INSPECTORATELOR PENTRU SITUAȚII DE URGENȚĂ” a județului Suceava pentru zona localităților și obiectivelor situate în aval de acumulare.

**Stabilirea tipului de semnal pentru diferite situații  
critice și locul unde sunt afișate pentru populație**

Activitatea de organizare și asigurare a activității de înștiințare, avertizare, prealarmare și alarmare în situații de protecție civilă este reglementată prin Ordinul 1259/10.04.2006. Această activitate se face în scopul evitării surprinderii și al luării măsurilor privind adăpostirea populației, animalelor și protecția bunurilor materiale.

Sirenele electrice amplasate la baraj, în aval de acumulare sau în centrele de comună, au rolul de a emite semnale sonore specifice, în vederea anunțării populației aflate în zona periclitată pentru a se salva, precum și a luării măsurilor în vederea diminuării pagubelor.

Sistemele de alarmă se amplasează în toate zonele afectabile, aval de baraj până la confluența cu râul Siret având în vedere că debitele ce au reieșit din calcul sunt mari pentru albia râului Suceava.

Semnalul de alarmare emis în situații de dezastre (rupere baraj) conform Ordin 1259/10.04.2006 al MAI se compune din 5 sunete a 16 secunde fiecare, cu pauză de 10 secunde între ele.



Acest semnal de alarmare se afișează pentru a fi cunoscut de către populație la:

- baraj
- primării
- școli
- biserici
- magazine
- alte locuri publice

La recepționarea semnalului de alarmă populația trebuie să ia următoarele măsuri:

! părăsirea locuinței în cel mai scurt timp și deplasarea în locurile dinainte

stabilite conform planului de situație;

! la părăsirea locuinței se întrerupe alimentarea cu electricitate, apă și

- gaze;
- ! nu se iau din locuințe decât lucrurile strict necesare și obiectele de valoare pentru ca evacuarea să se facă în timp util;
- ! se evacuează animalele din gospodărie, pe cele din fermele zootehnice în afara zonei de pericol.
- ! se acționează cu calm și se așteaptă cu încredere intervenția formațiilor de salvare.

Semnalul de încetare a alarmei se compune dintr-un sunet continuu, de aceeași intensitate, cu durata de 1 minut.

În zona imediat aval de baraj inclusiv mun. Suceava – cartier Ițcani (zona de pericol maxim) datorită timpului foarte scurt de propagare a undei de rupere (mai puțin de o oră) se dă alarma acustică la dezastre astfel încât populația aflată permanent sau întâmplător în zona maximă afectată, angajații instituțiilor publice și ai operatorilor economici, să se disperseze în locurile stabilite prin plan

La recepționarea semnalului acustic de alarmă la dezastre se opresc procesele tehnologice la obiectivele și agenții economici din aval.

În ordinea priorităților se trece la salvarea efectivilor de animale apoi a materialelor și altor bunuri din zonă.

În zona aval municipiului Suceava până la confluența cu râul Siret se aplică măsurile de intervenție prevăzute în planurile de apărare ale comitetelor locale pentru situații de urgență utilizând mijloace și materiale existente în zonă.

**T A B E L**  
**CU CARTIERELE, LOCALITĂȚILE CE SE EVACUEAZĂ ÎN CAZ**  
**DE RUPERE A BARAJULUI DRAGOMIRNA ȘI LOCUL DE DISPERSARE A**  
**POPULAȚIEI ȘI BUNURILOR MATERIALE**

nr. crt.	Localitatea de unde se evacuează	Timp de apariție undă (ore)	Nr. populației ce se evacuează	Locul de dispersare
<b>1.</b>	<b>Municipiul Suceava</b>	<b>0,3</b>		
	Cartier Ițcani		4668	cota 625 - Dealul Dumbrăvii
	GARA SUCEAVA NORD		150	Municipiul Suceava
	SC DEDEMAN SA		150	Comuna Șcheia
	SC ROMSTAL SA		35	Comuna Șcheia
	SC ASICO TRANS SRL		50	Comuna Șcheia
	SC DUOMAT SRL		20	Comuna Șcheia
	SC BETTTY ICE SRL		140	Comuna Șcheia
	SC TEHNO ACTIV		22	Comuna Șcheia
	SC OSTROTECH SRL		7	Municipiul Suceava
	SC MAVA RUN SRL		10	Municipiul Suceava

	SC SELGROS SRL		350	Municipiul Suceava
	SC MOPAN SA		70	Municipiul Suceava
	SC RAILEX		10	Municipiul Suceava
	JANDARMERIA SUCEAVA		60	Municipiul Suceava
	IATSA SUCEAVA		25	Municipiul Suceava
	ACR		8	Municipiul Suceava
	SC TRANSLOC SA		25	Municipiul Suceava
	Benzinaria ROMPETROL		10	Municipiul Suceava
	Benzinaria PETROM		10	Municipiul Suceava
	SERE		20	Municipiul Suceava
	SC GENERAL CONSTRUCT		60	Municipiul Suceava
	Benzinaria LUKOIL		10	Municipiul Suceava
	SC DENIS SRL		20	Municipiul Suceava
	Benzinaria SHELL		10	Municipiul Suceava
	Benzinaria OMV		10	Municipiul Suceava
	BAZAR		350	Municipiul Suceava
	POLICLINICA BETHESDA		100	Municipiul Suceava
	SC AMBRO SA		50	Municipiul Suceava
	COMPLEX COMERCIAL MALL		700	Municipiul Suceava
	SC MONDECO		39	Municipiul Suceava
	SC TERMOFICARE		14	Municipiul Suceava
	FABRICA OXIGEN		15	Municipiul Suceava
	STAȚIA DE EPURARE		30	Municipiul Suceava
	SC FLOR CONSTRUCT		6	Municipiul Suceava
	SC MOLDSILVA SRL		35	Municipiul Suceava
	COMPLEX COMERCIAL CAREFFOUR		750	Municipiul Suceava
	SC BAUMAX SRL		250	Municipiul Suceava

**T A B E L**  
**CU EFECTELE DE ANIMALE CE SE EVACUEAZĂ**  
**ȘI LOCUL DE EVACUARE**

nr. crt	Localitatea de unde se evacuează	Timp de apariție undă (ore)	Ferma	Profil fermă	Nr. populației de animale	Locul unde se evac.
1.	Suceava	0,3	Ferma Natanael" Ițcani	taurine	150	Pătrăuți
2.	Suceava	1,2	Adapost câini comunitari Lunca Sucevei	canine	1000	-



**MIJLOACE FOLOSITE PENTRU EVACUAREA  
POPULAȚIEI ȘI BUNURILOR ÎN CAZUL AVARIEI  
BARAJULUI DRAGOMIRNA**

Nr. crt.	Localitatea afectată	Unitățile de cazare	Mijloacele folosite pentru evacuare
1	Municipiul Suceava	GRUP SCOLAR INDUSTRIAL NR 1 – 120 GRUP SCOLAR INDUSTRIAL NR 2 – 248 GRUP SCOLAR NR 3 – 560 GRUP SCOLAR NR 4 – 240 COLEGIUL NATIONAL ECONOMIC „DIMITRIE CANTEMIR” – 264 LICEUL DE INFORMATICA „SPIRU HARET” – 225 COLEGIUL NATIONAL „PETRU RARES” - 225 COLEGIUL NATIONAL „MIHAI EMINESCU” – 350 CENTRU SCOLAR BURDUJENI – 216 AUTOGARA TRANSPORTURI AUTO SA – 360 HOTEL ZAMCA – 300 HOTEL BUCOVINA – 1300 HOTEL CENTRAL – 1326 HOTEL TURIST – JITARU GH. – 336 HOTEL GLORIA – 644 HOTEL BALADA – 700 HOTEL SOCIM – 643 HOTEL CLASSIC – 200 MOTEL WEST – 260 MOTEL ELDOFOREST – 200 PENSIUNE BICOM – 300 PENSIUNE CRUCEA ROSIE – 160 UNIVERSITATEA STEFAN CEL MARE – 826	59 tractoare cu remorcă 101 autocamioane 74 autoutilitare

**MIJLOACE FOLOSITE PENTRU EVACUAREA  
POPULAȚIEI ȘI BUNURILOR ÎN CAZUL AVARIEI  
BARAJULUI DRAGOMIRNA**

Nr. crt.	Localitatea afectată	Unitățile de cazare	Mijloacele folosite pentru evacuare
1	Municipiul Suceava	GRUP SCOLAR INDUSTRIAL NR 1 – 120 GRUP SCOLAR INDUSTRIAL NR 2 – 248 GRUP SCOLAR NR 3 – 560 GRUP SCOLAR NR 4 – 240 COLEGIUL NATIONAL ECONOMIC „DIMITRIE CANTEMIR” – 264 LICEUL DE INFORMATICA „SPIRU HARET” – 225 COLEGIUL NATIONAL „PETRU RARES” - 225	59 tractoare cu remorcă 101 autocamioane 74 autoutilitare

		<p>- 350 CENTRU SCOLAR BURDUJENI – 216 AUTOGARA TRANSPORTURI AUTO SA – 360 HOTEL ZAMCA – 300 HOTEL BUCOVINA – 1300 HOTEL CENTRAL – 1326 HOTEL TURIST – JITARU GH. – 336 HOTEL GLORIA – 644 HOTEL BALADA – 700 HOTEL SOCIM – 643 HOTEL CLASSIC – 200 MOTEL WEST – 260 MOTEL ELDOFOREST – 200 PENSIUNE BICOM – 300 PENSIUNE CRUCEA ROSIE – 160 UNIVERSITATEA STEFAN CEL MARE – 826</p>	
--	--	------------------------------------------------------------------------------------------------------------------------------------------------------------------------------------------------------------------------------------------------------------------------------------------------------------------------------------------------------------------------------------------------------------------------------------------------------	--

**Director general,**

**Florin CERLINĂ**

**Şef SVSU municipiul Suceava,**

**CUSIAC Gheorghe**



# **ANEXE**

## **CONȚINUTUL RAPOARTELOR OPERATIVE PRIVIND EFECTELE FENOMENELOR HIDROMETEOROLOGICE PERICULOASE**

**Art. 1.** – Rapoartele operative se întocmesc pe timpul producerii fenomenelor hidrometeorologice și se transmit astfel:

- a) la nivel local:
  - se întocmesc de către responsabilul nominalizat în planul de apărare împotriva inundațiilor al Comitetului local pentru situații de urgență;
  - se aprobă de către președintele Comitetului local pentru situații de urgență;
  - se transmit prin grija primarului către Centrul operațional județean (Inspectoratul Județean pentru Situații de Urgență) și la Centrul operativ pentru situații de urgență din cadrul Sistemului de Gospodărire a Apelor.
- b) la nivelul deținătorilor de construcții hidrotehnice cu rol de apărare împotriva inundațiilor:
  - se întocmesc, de către unitatea afectată în baza prevederilor planului de apărare împotriva inundațiilor, ghețurilor, secetei hidrologice, accidentelor la construcții hidrotehnice și poluărilor accidentale al sistemului hidrotehnic;
  - se aprobă de către conducătorul/directorul unității afectate;
  - se transmit către Centrul operativ al Administrației Bazinale de Apă/ Centrul operativ al Sistemului de Gospodărire a Apelor.
- c) la nivel județean:
  - se întocmesc de către Grupul de suport tehnic în baza rapoartelor operative transmise de la nivel local și puse la dispoziție de Centrul operațional județean (Inspectoratul Județean pentru Situații de Urgență);
  - se aprobă de către președintele Comitetului Județean/al Municipiului București pentru Situații de Urgență;
  - se transmit către Centrul operativ al Ministerului Mediului și Pădurilor prin grija Sistemului de Gospodărire a Apelor, către Direcția Generală pentru Relațiile cu Instituțiile Prefectului prin grija prefectului și către Inspectoratul General pentru Situații de Urgență prin grija Centrului operațional județean.

**Art. 2.** - Rapoartele operative vor cuprinde:

1) modul în care s-a produs fenomenul hidrometeorologic periculos (cantități cumulate de precipitații căzute pe întreaga perioadă de producere a acestora, cantități totale de precipitații cumulate cu echivalentul în apă al stratului de zăpadă existent, revărsări cursuri de ape, blocaje ghețuri, scurgeri de pe versanți, mărimi caracteristice de apărare atinse, debite maxime înregistrate, comparația acestora cu debitele de calcul ale digurilor și cu debitele maxime istorice, debitele minime înregistrate), pe localități și râuri, de la un raport la altul;

2) situația pagubelor produse (estimativ-fizic), după următorul model:

(3) măsurile luate de către toate structurile implicate în gestionarea situațiilor de urgență generate de riscurile specifice: avertizarea populației, forțe de intervenție care acționează, evacuarea populației, cazare, alimentarea cu apă potabilă a sinistraților și obiecte de primă necesitate.

**Art. 3.** - Rapoartele operative se transmit imediat după primirea informațiilor primare privind producerea fenomenului hidrometeorologic periculos și în funcție de evoluția fenomenului ori de câte ori se impune, fără a se repeta informațiile și pagubele transmise în rapoartele operative anterioare.

**Art. 4.** - Rapoartele operative întocmite la nivel județean vor cuprinde pagubele produse pe fiecare unitate administrativ-teritorială (municipiu, oraș, comună) și pe fiecare sat aparținător acestora, precum și centralizarea acestora pe tipuri de obiective afectate; vor fi transmise până la încetarea fenomenului.

**Art. 5.** - Se vor întocmi Rapoarte operative și pentru secetă hidrologică indicându-se în principal:

- a) dacă a fost aplicat planul de restricții și folosire a apei în perioade deficitare; debitele minime înregistrate în secțiunile de control care au determinat restricțiile; folosințele de apă restricționate; măsuri de raționalizare;
- b) modul de asigurare al necesarului de apă în localitățile care dispun de sisteme centralizate de alimentare cu apă;
- c) modul de asigurare al necesarului de apă în localitățile care nu dispun de sisteme centralizate de alimentare cu apă;
- d) măsuri întreprinse în vederea suplimentării sursei pentru asigurarea necesarului de apă potabilă pentru populație.

**Art. 6.** - Rapoartele operative elaborate de instituțiile/structurile implicate vor fi stocate și pe suport electronic – CD/DVD.

**ROMÂNIA**  
**JUDEȚUL SUCEAVA**  
**COMITETUL LOCAL PENTRU SITUAȚII DE URGENȚĂ**  
**MUNICIPIUL SUCEAVĂ**

Nr. \_\_\_\_\_ din \_\_\_\_\_

**RAPORT OPERATIV**  
**PRIVIND EFECTELE FENOMENELOR HIDROMETEOROLOGICE PERICULOASE**  
**Produce în data de .....**

**1) modul în care s-a produs fenomenul hidrometeorologic periculos**

**2) situația pagubelor produse (estimativ-fizic):**

Nr. crt.	Bazin hidrografic, municipiul, orașul, comuna/localități aparținătoare/	Curs de apă pe fiecare comună și localitate aparținătoare	Obiective afectate	Cauzele afectării pe fiecare localitate în parte
	Municipiul.....		<ul style="list-style-type: none"> <li>- Victime omenești</li> <li>- nr. persoane sinistrate</li> <li>- nr. de case din care: <ul style="list-style-type: none"> <li>- distruse</li> <li>- avariate</li> </ul> </li> <li>- nr. anexe gospodărești: <ul style="list-style-type: none"> <li>- distruse</li> <li>- avariate</li> </ul> </li> <li>- nr. obiective socio-economice și administrative (se menționează școala, grădinița, biserica, spitalul, primăria etc.)</li> <li>- nr. obiective culturale</li> <li>- zone protejate</li> <li>- nr. poduri</li> <li>- nr. podețe</li> <li>- km DN</li> <li>- km DJ</li> <li>- km DC</li> <li>- km străzi</li> <li>- km drum forestier</li> <li>- km CF</li> <li>- ha teren arabil</li> <li>- ha pășuni, fânețe</li> <li>- ha păduri</li> <li>- km rețele de alimentare cu apă, canalizare</li> <li>- nr. fântâni</li> <li>- nr. construcții hidrotehnice afectate (cu menționarea denumirii, capacităților, deținătorului)</li> <li>- rețele electrice, telefonice</li> <li>- rețele alimentare cu gaze naturale</li> </ul>	<ul style="list-style-type: none"> <li>- revărsare râu, pârâu, vale nepermanentă (nominalizarea acestuia)</li> <li>- blocaje de ghețuri</li> <li>- scurgeri de pe versanți</li> <li>- băltiri, ape interne</li> <li>- rupere dig, avariere baraj cu indicarea denumirii și administratorului lucrării</li> <li>- incapacitate de preluare a rețelei de canalizare</li> <li>- alte cauze</li> </ul>
	TOTAL Municipiu Nr. total cartiere afectate.....		<ul style="list-style-type: none"> <li>- Victime omenești</li> <li>- nr. persoane sinistrate</li> <li>- nr. de case din care:</li> </ul>	

			<ul style="list-style-type: none"> <li>- distruse</li> <li>- avariate</li> <li>- nr. anexe gospodărești:</li> <li style="padding-left: 20px;">- distruse</li> <li style="padding-left: 20px;">- avariate</li> <li>- nr. obiective socio-economice și administrative (se menționează școala, grădinița, biserica, spitalul, primăria, etc.)</li> <li>- nr. obiective culturale</li> <li>- zone protejate</li> <li>- nr. poduri</li> <li>- nr. podețe</li> <li>- km DN</li> <li>- km DJ</li> <li>- km DC</li> <li>- km străzi</li> <li>- km drum forestier</li> <li>- km CF</li> <li>- ha teren arabil</li> <li>- ha pășuni, fânețe</li> <li>- ha păduri</li> <li>- km rețele de alimentare cu apă, canalizare</li> <li>- nr. fântâni</li> <li>- nr. construcții hidrotehnice afectate (cu menționarea denumirii, capacităților, deținătorului)</li> <li>- rețele electrice, telefonice</li> <li>- rețele alimentare cu gaze naturale</li> </ul>	
--	--	--	------------------------------------------------------------------------------------------------------------------------------------------------------------------------------------------------------------------------------------------------------------------------------------------------------------------------------------------------------------------------------------------------------------------------------------------------------------------------------------------------------------------------------------------------------------------------------------------------------------------------------------------------------------------------------------------------------------------------------------------------------------------------------------------------------------------------------------------------------------------------------------------------------------------------------------------------	--

3) măsurile luate de către toate structurile implicate în gestionarea situațiilor de urgență generate de riscurile specifice: avertizarea populației, forțe de intervenție care acționează, evacuarea populației, cazare, alimentarea cu apă potabilă a sinistraților și obiecte de primă necesitate.

**PREȘEDINTE C.L.S.U. MUNICIPIUL SUCEAVA  
PRIMAR,  
ION LUNGU**